

Urząd Gminy Gubin

Nr pisma: 5300/2022
Data wpływu: 2022-05-30 Podpis: [Signature]
Skierowano do: RIG
Data: Podpis: [Signature]
Data wpływu do kom.org:
Nr pisma: Podpis:
Skierowano do:
Data wpływu: Podpis:

GMINA GUBIN



RAPORT O STANIE GMINY

2021

Zbigniew Barski

Spis treści

1) Położenie i powierzchnia gminy	3
2) Władze lokalne i gminne jednostki organizacyjne	4
3) Ludność i dynamika zmian mieszkańców gminy	5
4) Podmioty gospodarcze	5
5) Realizacja funduszu sołeckiego	7
6) Budżet Gminy	20
7) Pomoc społeczna	68
8) Organizacje pozarządowe działające na terenie gminy - wykaz organizacji pozarządowych...	88
9) Realizacja zadań z zakresu transportu publicznego	90
10) Realizacja zadań w dziedzinie edukacji	92
11) Ochrona zdrowia	99
12) Gospodarka komunalna i mieszkaniowa	99
13) Inwestycje drogowe	102
14) Gospodarka wodno-ściekowa	105
15) Ochrona środowiska	105
16) Zarządzanie kryzysowe i obrona cywilna	107
17) Złożone wnioski o dofinansowanie w 2021r.	111
18) Realizacja uchwał Rady Gminy Gubin	123

1) Położenie i powierzchnia gminy

Według danych Głównego Urzędu Statystycznego pod względem obszaru Gmina Gubin należy do największych gmin w Polsce jej powierzchnia wynosi 37960 ha. Jest położona w powiecie krośnieńskim, to największa gmina województwa lubuskiego. W centrum gminy znajduje się miasto Gubin stanowiące odrębną gminę miejską. Gmina Gubin leży w sąsiedztwie gmin Cybinka, Maszewo, Krosno Odrzańskie, Bobrowice, Lubsko i Brody.



Ukształtowanie terenu przedstawia się następująco: 95% terenu stanowi teren płaski, teren pagórkowaty występuje na wschodzie gminy, na granicy z gminą Bobrowice. Tereny zalesione stanowią 21.737 ha tj. 57,2 % powierzchni, z czego lasy do 40 lat stanowią 40,2% ogółu lasów, natomiast tereny uprawne 12.283 ha tj. 33% powierzchni gminy. Przez teren gminy przepływają rzeki: Odra, Nysa Łużycka, Lubsza, Młynna, Golec, Budoradzanka Steklnik, Kolna (Werdawa), Ilna, kanały: Ładzica, Sadzarzewice - Węgliny, młynówki: Chlebowo, Starosiedle, Stargard Gubiński, Późna - Strzegów, Gębice. Łączna długość cieków wodnych z wyłączeniem Odry i Nysy Łużyckiej wynosi 118,48 km. Największe zbiorniki wodne na terenie gminy to jeziora Borek i Głębokie, pozostałe zbiorniki wodne to typowe jeziora i stawy leśne oraz stawy hodowlane. Ogólnie na terenie gminy jest 18 stawów hodowlanych o łącznej powierzchni 104 ha.

2) Władze lokalne i gminne jednostki organizacyjne

Rada Gminy Gubin liczy 15 radnych. Przy Radzie działają następujące stałe komisje:

- Komisja Rewizyjna - 4 członków,
- Komisja Skarg, Wniosków i Petycji – 5 członków,
- Komisja Planu, Budżetu, Samorządu, Prawa i Porządku Publicznego – 10 członków,
- Komisja Zdrowia, Oświaty i Pomocy Społecznej – 7 członków,
- Komisja Rolnictwa, Leśnictwa i Ochrony Środowiska – 4 członków.

Struktura organizacyjna Urzędu Gminy Gubin:

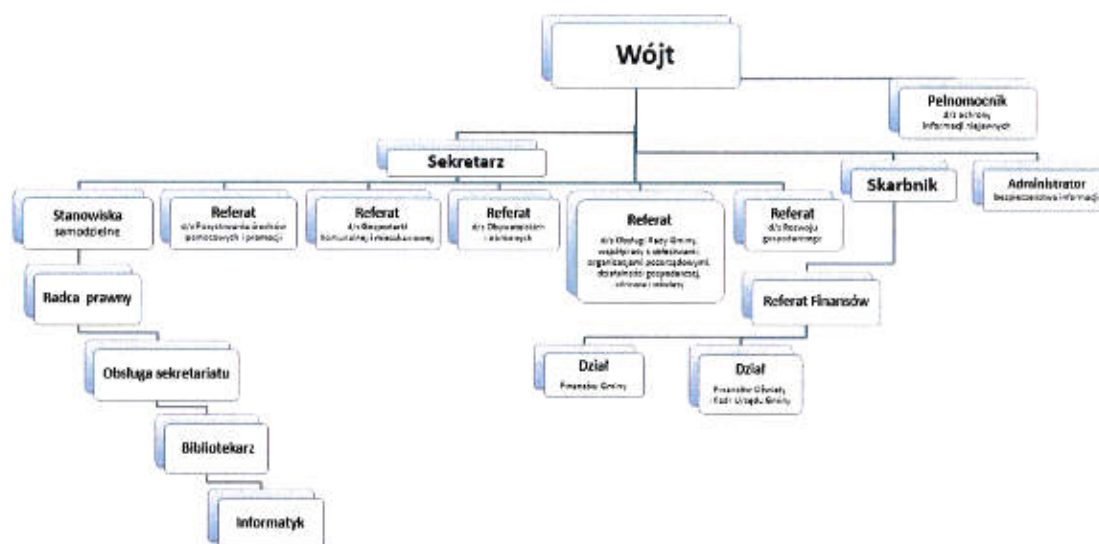

Gminne jednostki organizacyjne:

- Ośrodek Pomocy Społecznej w Gubinie,
- Szkoła Podstawowa w Grabicach,
- Szkoła Podstawowa w Strzegowie Filia Szkoły Podstawowej w Grabicach,
- Szkoła Podstawowa w Czarnowicach,
- Szkoła Podstawowa w Starosiedlu Filia Szkoły Podstawowej w Czarnowicach,
- Szkoła Podstawowa w Chlebowie,
- Samodzielny Publiczny Zakład Opieki Zdrowotnej w Stargardzie Gubińskim wraz z podległymi ośrodkami zdrowia w Chlebowie, Grabicach, Strzegowie i Polu.

W skład Gminy Gubin wchodzi 46 sołectw:

Sołectwo Bieżyce	Sołectwo Nowa Wioska	Sołectwo Pleśno
Sołectwo Brzozów	Sołectwo Mielno	Sołectwo Polanowice

Sołectwo Budoradz	Sołectwo Jaromirowice	Sołectwo Pole
Sołectwo Chęciny	Sołectwo Jazów	Sołectwo Póżna
Sołectwo Chlebowo	Sołectwo Kaniów	Sołectwo Przyborowice-Dobre
Sołectwo Chociejów	Sołectwo Komorów	Sołectwo Sadzarzewice
Sołectwo Chlebowo	Sołectwo Koperno	Sołectwo Sękowice
Sołectwo Chociejów	Sołectwo Kosarzyn	Sołectwo Sieńsk
Sołectwo Czarnowice	Sołectwo Kozów	Sołectwo Stargard Gub.
Sołectwo Dobrzyń	Sołectwo Kujawa	Sołectwo Starosiedle
Sołectwo Drzeńsk Mały	Sołectwo Łazy	Sołectwo Strzegów
Sołectwo Drzeńsk Wielki	Sołectwo Łomy	Sołectwo Zawada
Sołectwo Dzikowo	Sołectwo Markosice	Sołectwo Żenichów
Sołectwo Gębice	Sołectwo Wałowice	Sołectwo Witaszkowo
Sołectwo Grabice-Luboszyce	Sołectwo Węgliny	Sołectwo Gubinek
Sołectwo Grochów	Sołectwo Wielotów	

3) Ludność i dynamika zmian mieszkańców gminy

W okresie od początku do końca 2021 r. liczba mieszkańek i mieszkańców zmniejszyła się w stosunku do 2020 roku o 8 osób, przez co na dzień 31 grudnia 2021 r. wynosiła 7112 osób, w tym 3534 kobiet i 3578 mężczyzn. W odniesieniu do poszczególnych kategorii wiekowych:

- liczba mieszkańek w wieku przedprodukcyjnym (14 lat i mniej) wynosiła 540 osób, a liczba mieszkańców 530 osób,
- liczba mieszkańek w wieku produkcyjnym (15-59 lat) wynosiła 2143 osób, a liczba mieszkańców w wieku produkcyjnym (15-64) wynosiła 2335 osób,
- liczba mieszkańek w wieku poprodukcyjnym wynosiła 854 osób, a liczba mieszkańców 710 osób.

W 2021 roku narodziło się w gminie Gubin 63 osób, w tym dziewczynek 36 i chłopców 27, a zmarło 86 osób, w tym 41 kobiet i 45 mężczyzn.

4) Podmioty gospodarcze

Centralna Ewidencja i Informacja o Działalności Gospodarczej

1. Ilość wpisów dla głównego miejsca wykonywania działalności na terenie gminy Gubin: 358, w tym:

- aktywnych: 265,
- zawieszonych: 78,
- działających wyłącznie w formie spółek: 11,
- nie podjęli działalności: 3,
- przeniesionych niezgodnie z Ustawą: 1.

2. Ilość przedsiębiorców wykreślonych na terenie gminy Gubin: 421

3. Najwięcej przedsiębiorców działających na terenie gminy w przedziale wiekowym:

36- 45 lat.

4. Przedsiębiorcy działający na terenie gminy pod względem płci:

- kobiety: 201,
- mężczyźni: 578.

5. Wiodącymi branżami w gminie Gubin są:

- roboty budowlane (roboty budowlane, gdzie indziej niesklasyfikowane, roboty budowlane wykończeniowe, stolarka, tynkowanie, posadzkarstwo, malowanie i szklenie),
- transport drogowy towarów,
- sprzedaż detaliczna prowadzona poza siecią sklepową, straganami, targowiskami,
- domy sprzedaży wysyłkowej lub przez Internet.

6. Liczba wniosków złożonych przez pracowników gminy w 2021 r.: 317, w tym:

- założenie działalności: 48,
- zmiana: 86,
- zmiana z zawieszeniem 30
- zmiana z wznowieniem: 16,
- zakończenie: 20.

7. Dodatkowe miejsca wykonywania działalności (aktywne, zawieszony, czekające na wpis): 30.

- Zezwolenia na sprzedaż napojów alkoholowych

1. Liczba punktów sprzedaży posiadających zezwolenie na sprzedaż napojów alkoholowych (stan na 31.12.2021 r.):

1. detal (przeznaczone do spożycia poza miejscem sprzedaży) – 28 punktów
2. gastronomia (przeznaczone do spożycia w miejscu sprzedaży) – 7 punktów

2. Liczba zezwoleń uprawniających do sprzedaży napojów alkoholowych, ważnych w 2021r. (stan na 31.12.2021r.):

a) Ze względu na miejsce spożycia:

- Detal – 77
- Gastronomia – 15

b) ze względu na rodzaj zezwolenia:

- do 4,5% (oraz piwa)– 35 zezwoleń
- od 4,5% do 18% (z wyjątkiem piwa) – 31 zezwoleń
- powyżej 18% – 26 zezwoleń

3. Liczba zezwoleń wydanych w 2021 r. – 15 zezwoleń.

- 1) Poza miejscem sprzedaży (detal) – 15 zezwoleń:
 - a) do 4,5% (oraz piwa) – 5 zezwoleń

- b) od 4,5% do 18% (z wyjątkiem piwa) – 5 zezwoleń
- c) powyżej 18% – 5 zezwoleń
- 2) w miejscu sprzedaży (gastronomia) – 0 zezwoleń:
 - d) do 4,5% (oraz piwa) – 0 zezwoleń
 - e) od 4,5% do 18% (z wyjątkiem piwa) – 0 zezwoleń
 - f) powyżej 18% – 0 zezwoleń
- 3) Liczba zezwoleń jednorazowych wydanych w 2021 r. – 4 zezwolenia

5) Realizacja funduszu sołectkiego

Fundusz Sołectki 2021 r.			
Sołectwo	Zadanie	Kwota zaplanowana/zł/	Kwota wydatkowana/zł/
Bieżyce 26 272,45 zł	1. Remont i doposażenie świetlicy wiejskiej	7 000,00	6 988,50
	2. Przegląd altany	39,79	39,79
	3. Organizacja imprez kulturalno-sportowych (art. spoż.)	1 000,00	994,94
	4. Zakup paliwa oraz akcesoriów do kosiarki	400,00	392,65
	5. Opłata za użytkowanie energii elekt. na pl. Wioskowym	400,00	181,32
	6. Zakup lampa energooszczędnych – budowa nowych punktów świetlnych	17 432,66	17 432,66
Brzozów 11 901,95 zł	1. Przegląd placu zabaw i altany	150,00	39,79
	2. Konserwacja altany i zabawek na placu zabaw	200,00	94,55
	3. Zakup części, paliwa i akcesoriów do kosiarrek	551,95	520,53
	4. Budowa drogi gminnej – nowe zadanie	11 000,00	10 858,30
Budoradz 10 182,78	1. Opłata za energię elektryczną	100,00	0
	2. Przegląd altany, dom-	39,79	39,79

	ku		
	3. Zakup paliwa i akcesoriów do kosiarki	200,00	194,57
	4. Naprawa i konserwacja altany	600,00	595,95
	5. Koszenie terenów zielonych – umowa zlecenie	2 742,99	2 742,99
	6. Wyposażenie domku ogrodowego	3 651,26	2 852,94
	7. Budowa domku drewnianego ogrodowego c.d.	1 511,86	1 511,86
	8. Zakup grilla	1 333,87	1 333,87
Chęciny 11 196,65 zł	1. Przegląd placu zabaw, siłowni i altany	39,79	39,79
	2. Zakup paliwa, oleju i akcesoriów do kosiarki	500,00	469,63
	3. Integracja – art. Spożywcze	500,00	493,42
	4. Naprawa i konserwacja placu zabaw, siłowni i altany	1 560,21	1 560,21
	5. Budowa zjazdu	8 596,65	1 447,92
Chlebowo 35 220,96 zł	1. Zakup paliwa, akcesoriów do kosy	500,00	113,41
	2. Przegląd placu zabaw, siłowni i altany	300,00	79,64
	3. Koszenie terenów zielonych – umowa zlecenie	1 000,00	0
	4. Organizacja imprez-usługa	3 000,00	1 880,04
	5. Oplata za skrzynkę elektryczna i energię na placu wiejskim	500,00	438,08
	6. Budowa drogi wewnątrz wsi	29 920,96	29 405,31
Chociejów 11 549,30 zł	1. Porządkowanie placu zabaw- umowa zlece-	2 500,00	2 500,00

	nie		
	2. Przegląd placu zabaw i altan	200,00	39,79
	3. Zakup kwiatów na plac zabaw	600,00	360,00
	4. Zakup regulaminu na siłownię zew	400,00	397,95
	5. Budowa wodociągu (do placu zabaw)	7 849,30	5 000,00
Czarnowice 23 451,25 zł	1. Przegląd placu zabaw i altany	39,79	39,79
	2. Imprezy integracyjne – art. spożywcze	1 000,00	995,35
	3. Koszenie terenów zielonych – umowa zlecenie	1 400,00	1 378,56
	4. Modernizacja oświetlenia dróg (wymiana)	21 011,46	21 011,46
Dobrzyń 13 532,96 zł	1. Przegląd placu zabaw i altany	39,79	39,79
	2. Imprezy integracyjne – art. spożywcze	350,00	333,64
	3. Imprezy integracyjne – usługa	1 150,00	1 150,00
	4. Zakup paliwa, oleju i akcesoriów do kosiarki	200,00	198,96
	5. Remont i wyposażenie świetlicy	11 493,17	11 487,13
	6. Tereny zielone	300,00	299,91
Drzeńsk Mały 15 692,94 zł	1. Przegląd placu zabaw i altany	39,79	39,79
	2. Zakup paliwa, części, akcesoria do kosiarki	200,00	200,00
	3. Naprawa i konserwacja placu zabaw i altany	300,00	0
	4. Zakup krzewów na plac zabaw (kora itp.)	700,00	0

	5. Wyposażenie świetlicy	14 453,15	14 403,96
Drzeńsk Wielki 16 001,51 zł	1. Przegląd placu zabaw i wiaty	150,00	39,79
	2. Imprezy integracyjne – art. spożywcze	1 500,00	1 457,22
	3. Olej, akcesoria i paliwo do kosiarki	500,00	497,63
	4. Remont świetlicy	13 851,51	13 800,18
Dzikowo 11 328,89 zł	1. Przegląd placu zabaw, siłowni i altany	200,00	39,79
	2. Kosz na śmieci na plac zabaw	400,00	371,20
	3. Imprezy integracyjne - art. spożywcze	850,00	850,00
	4. Imprezy integracyjne - art. pozostałe	150,00	149,71
	5. Remont i konserwacja placu zabaw i altany	528,89	520,50
	6. Regulamin siłowni zew.	400,00	397,95
	7. Adaptacja budynku na świetlicę	8 800,00	8 794,05
Gębice 13 488,88 zł	1. Przegląd placu zabaw i altany	39,79	39,79
	2. Usługa koszenia terenów zielonych	1 388,88	1 387,80
	3. Ogrodzenie placu rekreacyjnego	12 060,21	11 906,03
Grabice – Luboszyce 25 787,56 zł	1. Przegląd placów zabaw, altan i siłowni	79,64	79,64
	2. Remont świetlicy w Grabicach - usługa	25 707,92	19 587,60
Grochów 11 725,63 zł	1. Zakup paliwa i części do kosi spalinowej	400,00	398,48
	2. Serwis kosi spalinowej – usługa	300,00	300,00
	3. Przegląd placu zabaw i altany	39,79	39,79
	4. Spotkania integracyjne – art. spożywcze	1 000,00	999,69

	5. Remont i doposażenie świetlicy głównej (cd.)	9 785,84	9 785,10
	6. Zakup piasku i farb do konserwacji urządzeń do zabawy i altany	200,00	199,95
Gubinek 15 516,62 zł	1. Przegląd placu zabaw	39,79	39,79
	2. Remont i konserwacja placu zabaw	760,21	159,92
	3. Budowa drogi (wokół krzyża)	13 615,00	13 504,49
	4. Zakup zestawów ogrodowych	1 101,62	943,00
Jaromirowice 26 316,54	1. Przegląd placu zabaw i altany	39,79	39,79
	2. Koszenie trawy – umowa zlecenie	2 500,00	2 500,00
	3. Przyłącze energetyczne do siłowni	2 000,00	0
	4. Zakup tłucznia (5 palet)	8 000,00	7 855,38
	5. Budowa ul. Ogrodowej	6 816,54	6 553,80
	6. Remont budynku gminnego	5 460,21	1 306,23
	7. Remont i konserwacja altany	1 500,00	1 482,93
Jazów 13 136,23 zł	1. Przegląd placu zabaw i altany	150,00	39,79
	2. Regulamin siłowni zew.	400,00	397,95
	3. Budowa oświetlenia (nowe punkty świetlne)	12 586,23	12 397,66
Kaniów 13 444,80 zł	1. Zakup zmywarki	1 500,00	1 399,99
	2. Zakup paliwa i części do kosiarki	450,80	450,00
	3. Zakup podgrzewacza przepływowego	2 000,00	475,00
	4. Organizacja imprez integracyjnych	1 344,00	1 338,45
	5. Przegląd placu zabaw	150,00	39,79
	6. Zakup termosów ga-	1 000,00	986,00

	stronomicznych		
	7. Doposażenie placu zabaw - budowa altany	7 000,00	4 825,00
Komorów 21 159,02 zł	1. Koszenie terenów zielonych	3 000,00	2 200,00
	2. Budowa nowych punktów świetlnych	3 000,00	500,00
	3. Budowa ciągu pieszego	15 159,02	15 105,63
Koperno 11 196,65 zł	1. Zakup kosza na plac zabaw	252,03	252,03
	2. Przegląd placu zabaw oraz altany	39,79	39,79
	3. Zakup wyposażenia domku ogrodowego	977,49	977,49
	4. Tłuczeń	8 000,00	8 000,00
	5. Zakup żyłki i oleju	100,00	100,00
	6. Zakup domku ogrodowego c.d. (gont itp.)	1 069,16	577,91
	7. Remont i konserwacja placu zabaw	458,18	424,41
	8. Remont-naprawa kosy	300,00	229,37
Kosarzyn 11 990,11 zł	1. Zakup murowanego grilla	1 494,75	1 365,00
	2. Zakup wielofunkcyjnego głośnika do świetlicy	439,99	439,99
	3. Zakup kosiarki	1 749,00	1 749,00
	4. Zakup krzewów, kwiatów, drzew	700,00	698,31
	5. Spotkania okolicznościowe i integracyjne - art. spożywcze	1 000,00	999,14
	6. Zakup paliwa, oleju, akcesoriów do kosiarki	500,00	491,98
	7. Zakup stoliko-lawek (2 szt.)	948,00	948,00
	8. Zakup siatki do piłki siatkowej	290,00	169,90

	9. Budowa placu rekreacyjno-sportowego	4 300,11	4 299,73
	9. Zakup znaków drogowych	568,26	568,26
Kozów 12 959,90 zł	1. Koszenie terenów zielonych – umowa zlecenie	900,00	900,00
	2. Paliwo, olej, akcesoria, części do kosiarki	200,00	56,94
	3. Przegląd placu zabaw i altany	150,00	39,79
	4. Imprezy integracyjne – art. spoż	700,00	699,95
	5. Imprezy integracyjne – usługa	500,00	500,00
	6. Budowa drogi gminnej	10 509,90	10 271,17
Kujawa 11 284,81 zł	1. Zakup paliwa, oleju, żyłki, części do kosiarki	500,00	494,87
	2. Koszenie – umowa zlecenie	1 500,00	1 500,00
	3. Przegląd placu zabaw, altanka	200,00	39,79
	4. Zakup kwiatów do altanki	150,00	150,00
	5. Zakup kostki brukowej na chodniki przy drodze gminnej	8 934,81	8 734,13
Łazy 11 461,14 zł	1. Przegląd placu zabaw, siłowni i altany	39,79	39,79
	2. Utrzymanie terenów zielonych – usługa	2 500,00	2 485,08
	3. Budowa oświetlenia ulicznego	5 412,00	5 412,00
	4. Zakup kwietników	1 500,00	1 500,00
	5. Naprawa i konserwacja placu zabaw i altany	2 009,35	2 009,35
Łomy 16 574,57 zł	1. Przegląd placu zabaw i siłowni	39,79	39,79

	2. Zakup paliwa i akcesoriów do kosy	400,00	398,34
	3. Zakup tłucznia	1 559,38	1 559,38
	4. Konserwacja i naprawa placu zabaw	339,40	339,40
	5. Budowa drogi gminnej - c.d.	12 367,00	11 405,71
	6. Zakup kompletu stół + ławki	1 869,00	1 869,00
Markosice 15 781,11 zł	1. Przegląd placu zabaw i altan	150,00	39,79
	2. Konserwacja placu zabaw	650,00	645,98
	3. Regulamin siłowni	400,00	397,95
	4. Śmietnik	350,00	330,00
	5. Integracja art. Spożywcze	1 578,00	1 537,78
	6. Budowa drogi gminnej	12 653,11	12 300,00
Mielno 12 519,09 zł	1. Przegląd placu zabaw	39,79	39,79
	2. Utrzymanie terenów zielonych	300,00	64,42
	3. Wyposażenie świetlicy	500,00	500,00
	4. Utrzymanie placu zabaw (farby)	900,00	40,60
	5. Remont świetlicy wiejskiej	10 779,30	10 380,00
Nowa Wioska 13 180,31	1. Przegląd placu zabaw i altan	39,79	39,79
	2. Zakup paliwa do koszenia	100,00	99,01
	3. Naprawa placu zabaw	300,00	297,95
	5. Zakup koszy na śmieci (2szt.)	329,99	329,99
	6. Budowa drogi gminnej -cd.	12 410,53	11 947,53
Pleśno 14 282,34 zł	1. Przegląd placu zabaw i altany	39,79	39,79
	2. Imprezy Integracyjne - art. spożywcze	1 300,00	1 273,90

	3. Naprawa i konserwacja placu zabaw	300,00	231,18
	4. Zakup paliwa, olejów i akcesoriów do kosiarki	400,00	111,00
	5. Przebudowa drogi wewnętrznej	12 242,55	12 127,45
Polanowice 12 298,68 zł	1. Przegląd placu zabaw i altanki	39,79	39,79
	2. Zakup paliwa do kosiarki	198,68	114,03
	3. Zakup energooszczędnych lamp ulicznych (wymiana) – nowe zadanie	9 002,68	8 756,93
	4. Remont i konserwacja placu zabaw i altany	3 057,53	2 743,72
Pole 15 472,54 zł	1. Imprezy integracyjne (art. spożywcze)	300,00	289,26
	2. Imprezy integracyjne (art. pozostałe)	100,00	99,51
	3. Imprezy integracyjne (usługa)	1 000,00	
	4. Przegląd placów zabaw i altan	79,64	79,64
	5. Zakup paliwa i akcesoriów do kosiarki	73,82	73,82
	6. Stojaki na kwiaty	800,00	800,00
	7. Kwiaty i krzewy	300,00	300,00
	8. Rozbudowa świetlicy wiejskiej – budowa toalet przy świetlicy c.d.	346,00	346,00
	9. Budowa nowych punktów świetlnych	12 473,08	12 463,00
Późna 13 180,31 zł	1. Przegląd placu zabaw i altan, siłowni	39,79	39,79
	2. Usługa koszenia terenów zielonych - umowa zlecenie	1 000,00	1 000,00
	3. Zakup paliwa i części do kosiarki	338,21	338,21

	4. Wymiana oświetlenia ulicznego	11 802,31	11 802,31
Przyborowice-Dobre 12 475,01 zł	1. Przegląd placu zabaw i altany	300,00	79,64
	2. Naprawa i konserwacja placu zabaw i altany	300,00	81,18
	3. Paliwo, akcesoria do kosiarki	150,00	145,08
	4. Remont świetlicy – usługa	7 425,01	7 425,01
	5. Budowa altany	4 300,00	3 770,97
Sadzarzewice 13 268,47 zł	1. Przegląd placu zabaw	150,00	39,79
	2. Zakup paliwa i akcesoriów do kosiarki i kosy spalinowej	200,00	172,42
	3. Przebudowa drogi wew.	12 918,47	12 800,00
Sękowice 21 423,51 zł	1. Utrzymanie terenów zielonych(koszenie trawy i obcinanie żywopłotu) umowa - zlecenie	2 500,00	2 500,00
	2. Paliwo i części do kosiarki i nożyc	700,00	553,88
	3. Przegląd kosiarki i nożyc	150,00	89,78
	4. Naprawa kosiarki i nożyc	150,00	150,00
	5. Wyposażenie i remont świetlicy	11 223,51	7 464,45
	6. Przegląd placu zabaw i altany	150,00	39,79
	7. Naprawa i konserwacja placu zabaw i altany	350,00	339,76
	9. Remont i wyposażenie boiska	3 000,00	2 246,00
	10. Zakup ogrodzenia na plac zabaw	3 200,00	3 200,00
	Sieńsk 12 298,68 zł	1. Przegląd placu zabaw i altany	39,79
2. Porządkowanie terenów zielonych– umo-		1 000,00	1 000,00

	wa zlecenie		
	3. Zakup paliwa, oleju i akcesoriów do kosiarki	2 000,00	1 878,69
	4. Zakup kwiatów na pl. Zabaw	200,00	200,00
	5. Naprawa kosiarki traktorka-usługa	1 500,00	1 500,00
	6. Modernizacja ogrodzenia pl. zabaw	3 311,43	3 311,43
	7. Zakup stojaka na rowery	1 100,00	901,04
	8. Zakup przęsła na ogrodzenie placu zabaw	2 447,46	179,96
	9. Zakup śmietnika na PKS	700,00	0,00
Stargard Gubiński 16 971,30 zł	1. Przegląd altany i urządzeń na placu zabaw	150,00	39,79
	2. Zakup paliwa, olejów, części do kosiarki i kosy	350,00	348,05
	3. Zakup regulaminu siłowni zew.	400,00	397,95
	4. Wykaszenie terenów zielonych – usługa	1 500,00	0,00
	5. Przebudowa drogi wew.	14 571,30	14 518,70
Starosiedle 23 186,76 zł	1. Imprezy integracyjne (art. spożywcze)	1 500,00	1 500,00
	2. Przegląd placów zabaw	100,00	79,63
	3. Zakup paliwa i części do kosiarek	500,00	498,22
	4. Naprawa placów zabaw	600,00	570,10
	5. Remont i doposażenie świetlicy.	5 486,76	5 486,76
	6. Budowa drogi gminnej	15 000,00	3 898,50
Strzegów 20 409,64 zł	1. Przegląd siłowni i altany	150,00	39,79

	2. Usługa koszenia	1 800,00	1 799,28
	3. Przebudowa oświetlenia ulicznego i budowa nowych punktów świetlnych	18 459,64	15 990,00
Wałowice 21 820,24 zł	1. Zakup paliwa do kosiarki, żyłki, oleju	300,00	297,30
	2. Przegląd placu zabaw i wiaty	200,00	39,79
	3. Zakup regulaminu siłowni	400,00	397,95
	4. Zakup kosy	2 500,00	2 500,00
	5. Organizacja imprez integracyjnych – art. Spożywcze	2 000,00	1 974,35
	6. Zakup kostki brukowej na budowę chodnika.	10 420,24	5 570,54
	7. Zakup tłucznia	6 000,00	6 000,00
Węgliny 14 634,99	1. Przegląd placu zabaw i wiaty	39,79	39,79
	2. Konserwacja i naprawa placu zabaw i wiaty	358,00	749,60
	3. Zakup paliwa, oleju i części do kosiarki	660,00	657,03
	4. Koszenie – umowa zlecenie	500,00	500,00
	5. Impreza integracyjna – art. spożywcze	400,00	398,12
	6. Tabliczki informacyjne z numeracją domów	645,00	645,00
	7. Słupki do tabliczek z numeracją domów	387,00	387,00
	8. Zakup tablicy informacyjnej	800,00	800,00
	9. Budowa drogi.	10 845,20	10 788,46
Wielotów 12 827,66 zł	1. Konserwacja urządzeń do pielęgnacji zieleni - części do kosiarki	1 000,00	975,94
	2. Przegląd placu zabaw, siłowni i altany	39,79	39,79
	3. Paliwo, olej do	500,00	494,59

	kosiarki		
	4. Konserwacja altany i placu zabaw, naprawa	660,21	601,89
	5. Doposażenie świetlicy	1 500,00	1 499,99
	6. Ogrodzenie placu zabaw	9 127,66	9 126,99
Witaszkowo 10 226,86 zł	1. Obsługa placu zabaw (przeгляд)	39,79	39,79
	2. Impreza integracyjna – art. spożywcze	200,00	197,37
	3. Porządkowanie miejscowości- umowa zlecenie	1 111,07	1 111,07
	4. Obsługa kos, paliwo, olej nap.,	176,00	166,88
	5. Budowa drogi gminnej c.d.	8 700,00	8 670,86
Zawada 12 519,09 zł	1. Przeгляд placu zabaw i altany	39,79	39,79
	2. Naprawa i konserwacja placu zabaw i altany	510,21	510,21
	3. Imprezy integracyjne – art. spożywcze	700,00	700,00
	4. Imprezy integracyjne – nagrody	500,00	500,00
	5. Zakup regulaminu siłowni	400,00	397,95
	6. Budowa drewnitni	3 100,00	3 099,99
	7. Budowa drogi gminnej – c.d.	7 269,09	7 137,37
Żenichów 15 692,94 zł	1. Przeгляд placu zabaw i altany	150,00	39,79
	2. Budowa drogi gminnej	15 542,94	15 146,56
Żytowań 14 061,93 zł	1. Spotkanie integracyjne art. spożywcze	1 400,00	1 398,2
	2. Przeгляд placu zabaw, siłowni i altany	150,00	39,79
	3. Konserwacja ławek, placu zabaw, altany,	400,00	398,43

	4. Zakup kosza na śmieci na pl. zabaw	200,00	169,00
	5. Rozbudowa świetlicy	11 911,93	11 911,93

6) Budżet Gminy

Budżet Gminy Gubin na rok 2021 uchwalony został w dniu 29 grudnia 2020 roku i określał:

- dochody w kwocie **33.256.879,67 zł**,
- wydatki w kwocie **35.951.044,91 zł**, w tym wydatki na realizację programów finansowanych z udziałem środków, o których mowa w art. 5 ust.1 pkt 2 i 3 ustawy o finansach **826.763,83 zł**
- planowany deficyt **2.694.165,24 zł**

W wyniku dokonanych w trakcie roku budżetowego zmian (11 uchwał zmieniających budżet przez Radę Gminy oraz 19 zarządzeń Wójta Gminy) plan dochodów został zwiększony o kwotę 1.361.437,94 zł, plan wydatków zwiększony o kwotę 396.939,94 zł.

W związku z tym budżet na dzień 31 grudnia 2021 r. wynosi:

- dochody w kwocie **34.618.317,61 zł**,
- wydatki w kwocie **36.347.984,85 zł**, w tym wydatki na realizację programów finansowanych z udziałem środków, o których mowa w art. 5 ust.1 pkt 2 i 3 ustawy o finansach publicznych **983.345,58 zł**
- planowany deficyt **1.729.667,24 zł**

Kwota nadwyżki/deficytu w porównaniu do planu po zmianach na 31 grudnia 2021 r.

Wyszczególnienie	Plan	Wykonanie
1	2	3
A. Dochody (A1+A2)	34 618 317,61 zł	42 267 702,64 zł
A1. Dochody bieżące	32 748 951,66 zł	35 327 890,05 zł
A2. Dochody majątkowe	1 869 365,95 zł	6 939 812,59 zł
B. Wydatki (B1+B2)	36 347 984,85 zł	32 553 864,06 zł
B1. Wydatki bieżące	32 932 490,45 zł	30 225 837,89 zł
B2. Wydatki majątkowe	3 415 494,40 zł	2 328 026,17 zł
C. Nadwyżka/Deficyt (A-B)	-1 729 667,24 zł	9 713 838,58 zł

a) dochody budżetowe za rok 2021

TABELARYCZNE ZESTAWIENIE WYKONANIA DOCHODÓW BUDŻETOWYCH ZA 2021 ROK						
Dz.	Rozdz	Paragr.	Budżet po zmianach	Wykonanie		strukt %
				kwota	-2-	
			-1-			
010			1 876 160,73	1 927 284,30		4,6
	01010		1 029 866,00	1 022 794,11		53,1
		0920D	0,00	73,56		0,0
		0970D	0,00	2 609,39		0,3
		6258D	819 866,00	819 866,00		80,2
		6290D	210 000,00	200 245,16		19,6
01095			846 294,73	904 490,19		46,9
	0750D		18 000,00	25 135,49		2,8
	0770D		330 000,00	381 060,00		42,1
	2010D		498 294,73	498 294,70		55,1
400			1 084 000,00	1 214 989,66		2,9
40002			1 084 000,00	1 214 989,66		100,0
	0570D		0,00	2 500,00		0,2
	0640D		0,00	2 543,43		0,2
	0830D		1 080 000,00	1 195 528,66		98,4

	0920D	Pozostałe odsetki	4 000,00	14 417,57	1,2
600		TRANSPORT I ŁĄCZNOŚĆ	0,00	478 592,00	1,1
60018		Działalność Rządowego Funduszu Rozwoju Dróg	0,00	478 592,00	100,0
	6350D	Srodki z państwowych funduszy celowych na finansowanie lub dofinansowanie kosztów realizacji inwestycji i zakupów inwestycyjnych jednostek sektora finansów publicznych	0,00	478 592,00	100,0
700		GOSPODARKA MIESZKANIOWA	413 300,00	330 514,45	0,8
70005		Gospodarka gruntami i nieruchomościami	413 300,00	330 514,45	100,0
	0550D	Wpływy z opłat z tytułu użytkowania wieczystego nieruchomości	300,00	1 384,05	0,4
	0640D	Wpływy z tytułu kosztów egzekucyjnych, opłaty komorniczej i kosztów upomnień	0,00	238,00	0,1
	0750D	Dochody z najmu i dzierżawy składników majątkowych SP lub JST oraz innych umów o podobnym charakterze	145 000,00	174 945,21	52,9
	0760D	Wpływy z tytułu przekształt. prawa użytk. wieczystego przysługującego osobom fiz. w prawo własności	0,00	2 768,20	0,8
	0770D	Wpłaty z tytułu odpłatnego nabycia prawa własności nieruchomości	245 000,00	133 690,20	40,4
	0830D	Wpływy z usług	18 000,00	13 755,41	4,2
	0920D	Pozostałe odsetki	5 000,00	3 571,64	1,1
	0970D	Wpływy z różnych dochodów	0,00	161,74	0,0
710		DZIAŁALNOŚĆ USŁUGOWA	6 000,00	9 691,61	0,0
71035		Cmentarze	6 000,00	9 691,61	100,0
	0640D	Wpływy z tytułu kosztów egzekucyjnych, opłaty komorniczej i kosztów upomnień	0,00	17,00	0,2
	0830D	Wpływy z usług	6 000,00	9 655,16	99,6
	0920D	Pozostałe odsetki	0,00	19,45	0,2
750		ADMINISTRACJA PUBLICZNA	91 123,67	85 807,01	0,2
75011		Urzędy wojewódzkie	63 573,00	63 574,55	74,1
	2010D	Dotacje cel. z BP na zad. bież. z zakr. adm. rząd. oraz inne zad. zlec. gminie (związkom gmin) ustawami	63 573,00	63 573,00	100,0
	2360D	Dochody jedn.sam.teryt. związane z realizacją zadań z zakresu adm.rząd. oraz innych zadań zlec. Ustawami	0,00	1,55	0,0

75023		Urzędy gmin (miast i miast na prawach powiatu)	5 966,67	680,00	0,8
	0940D	Wpływy z rozliczeń/ zwrotów z lat ubiegłych	0,00	680,00	100,0
	6257D	Dotacje cel. w ramach prog. fin. z udziałem środków europejskich	5 966,67	0,00	0,0
75056		Spis powszechny i inne	21 584,00	21 552,46	25,1
	2010D	Dotacje cel. z BP na zad. bież. z zakr. adm. rząd. oraz inne zad. zlec. gminie (związkom gmin) ustawami	21 584,00	21 552,46	100,0
751		URZĘDY NACZELNYCH ORGANÓW WŁADZY PAŃSTWOWEJ, KONTROLI I OCHRONY PRAWA ORAZ SĄDOWNICTWA	1 430,00	1 430,00	0,0
	75101	Urzędy naczelnych organów władzy państwowej, kontroli i ochrony prawa	1 430,00	1 430,00	100,0
	2010D	Dotacje cel. z BP na zad. bież. z zakr. adm. rząd. oraz inne zad. zlec. gminie (związkom gmin) ustawami	1 430,00	1 430,00	100,0
752		OBRONA NARODOWA	800,00	0,00	0,0
	75212	Pozostałe wydatki obronne	800,00	0,00	0,0
	2010D	Dotacje cel. z BP na zad. bież. z zakr. adm. rząd. oraz inne zad. zlec. gminie (związkom gmin) ustawami	800,00	0,00	0,0
754		BEZPIECZEŃSTWO PUBLICZNE I OCHRONA PRZECIWOŻAROWA	6 049,00	6 049,00	0,0
	75412	Ochotnicze stráže pożarne	6 049,00	6 049,00	100,0
	0960D	Otrzymaane spadki, zapisy i darowizny w postaci pieniężnej	6 049,00	6 049,00	100,0
756		DOCHODY OD OSÓB PRAWNYCH, OS. FIZ. I IN. JEDN. NIE POS. OSOB. PRAWN. ORAZ WYDATKI ZW. Z ICH POBOREM	10 113 732,09	11 798 862,88	27,9
	75601	Wpływy z podatku dochodowego od osób fizycznych	2 000,00	2 898,79	0,0
	0350D	Podatek od działalności gospodarczej osób fizycznych, opłacany w formie karty podatkowej	2 000,00	2 898,79	100,0
75615		Wpływy z pod. roln. pod. leśn. pod. od czynności cywilnopr. pod. i opl. lokalnych od osób prawnych i inn. jedn. org.	3 448 021,72	3 895 566,33	33,0
	0310D	Podatek od nieruchomości	2 627 621,72	2 864 877,60	73,5
	0320D	Podatek rolny	117 400,00	116 247,88	3,0
	0330D	Podatek leśny	602 000,00	702 646,00	18,0
	0340D	Podatek od środków transportowych	53 000,00	51 063,56	1,3

	0430D	Wpływy z opłaty targowej	3 000,00	0,00	0,0
	0500D	Podatek od czynności cywilnoprawnych	0,00	12 720,02	0,3
	0880D	Wpływy z opłaty prolongacyjnej	0,00	1 628,00	0,0
	0910D	Wpływy z odsetek od nieterminowych wpłat z tytułu podatków i opłat	45 000,00	146 383,27	3,8
75616		Wpływy z pod. roln., leśn., od spadk. i darow., od czynn.cywilnopr. oraz pod. i opl.lok. od os. fiz.	2 551 900,00	3 133 622,91	26,6
	0310D	Podatek od nieruchomości	1 498 000,00	1 672 113,73	53,4
	0320D	Podatek rolny	619 500,00	689 969,98	22,0
	0330D	Podatek leśny	11 400,00	12 646,45	0,4
	0340D	Podatek od środków transportowych	178 000,00	262 103,42	8,4
	0360D	Podatek od spadków i darowizn	4 000,00	21 677,62	0,7
	0430D	Wpływy z opłaty targowej	4 000,00	150,00	0,0
	0500D	Podatek od czynności cywilnoprawnych	222 000,00	434 306,65	13,9
	0880D	Wpływy z opłaty prolongacyjnej	0,00	629,00	0,0
	0910D	Wpływy z odsetek od nieterminowych wpłat z tytułu podatków i opłat	15 000,00	40 026,06	1,3
75618		Wpływy z innych opłat stanowiących dochody jednostek samorządu terytorialnego na podstawie ustaw	278 700,38	551 741,90	4,7
	0410D	Wpływy z opłaty skarbowej	9 000,00	20 918,00	3,8
	0460D	Wpływy z opłaty eksploatacyjnej	129 700,38	380 485,20	69,0
	0480D	Wpływy z opłat za zezwolenia na sprzedaż alkoholu	121 000,00	108 107,44	19,6
	0490D	Wpływy z innych lokalnych opłat pobieranych przez JST na podstawie odrębnych ustaw	11 000,00	19 974,33	3,6
	0640D	Wpływy z tytułu kosztów egzekucyjnych, opłaty komorniczej i kosztów upomnień	8 000,00	12 887,18	2,3
	0920D	Pozostałe odsetki	0,00	9,75	0,0
	2680D	Rekompensaty utraconych dochodów w podatkach i opłatach lokalnych	0,00	9 360,00	1,7
75619		Wpływy z różnych rozliczeń	12 062,99	14 221,56	0,1
	0270D	Wpływy z części opłaty za zezwolenie na sprzedaż napojów alkoholowych w obrocie hurtowym	12 062,99	12 062,99	84,8
	0940D	Wpływy z rozliczeń/ zwrotów z lat ubiegłych	0,00	2 158,57	15,2

75621		Udziały gmin w podatkach stanowiących dochód budżetu państwa	3 821 047,00	4 200 811,39	35,6
	0010D	Podatek dochodowy od osób fizycznych	3 751 047,00	4 060 256,00	96,7
	0020D	Podatek dochodowy od osób prawnych	70 000,00	140 555,39	3,3
758		RÓŻNE ROZLICZENIA	9 364 872,24	13 661 050,82	32,3
75801		Część oświatowa subwencji ogólnej dla jednostek samorządu terytorialnego	4 975 168,00	4 975 168,00	36,4
	2920D	Subwencje ogólne z BP	4 975 168,00	4 975 168,00	100,0
75802		Uzupełnienie subwencji ogólnej dla jednostek samorządu terytorialnego	0,00	4 320 521,00	31,6
	2750D	Środki na uzupełnienie dochodów gmin	0,00	627 001,00	14,5
	6280D	Środki otrzymane od pozostałych jedn.zal.do SF publicz. na fin.lub dofin. kosztów re-al.inwest.i zak	0,00	3 693 520,00	85,5
75807		Część wyrównawcza subwencji ogólnej dla gmin	4 083 717,00	4 083 717,00	29,9
	2920D	Subwencje ogólne z BP	4 083 717,00	4 083 717,00	100,0
75814		Różne rozliczenia finansowe	305 987,24	281 451,95	2,1
	0640D	Wpływy z tytułu kosztów egzekucyjnych, opłaty komorniczej i kosztów upomnień	0,00	91,50	0,0
	0900D	Odsetki od dotacji wykorzystanych niezgodnie z przeznaczeniem lub pobranych w nadmiernej wysokości	0,00	12,00	0,0
	0920D	Pozostałe odsetki	7 800,00	4 484,68	1,6
	0940D	Wpływy z rozliczeń/ zwrotów z lat ubiegłych	150 000,00	117 340,02	41,7
	0970D	Wpływy z różnych dochodów	0,00	10 000,00	3,6
	2030D	Dotacje celowe z BP na realizację własnych zadań bieżących gmin (związków gmin)	64 137,96	64 137,96	22,8
	2910D	Wpływy ze zwrotów dotacji wykorzyst. niezgodnie z przeznaczeniem lub pobranych w nadmiernej wysokości	0,00	153,38	0,1
	2950D	Wpływy ze zwrotów niewykorzystanych dotacji oraz płatności	0,00	1 183,13	0,4
	6330D	Dotacje cel. z BP na realizację inwestycji i zakupów inwestycyjnych własnych gmin (związków gmin)	84 049,28	84 049,28	29,9
75816		Wpływy do rozliczenia	0,00	192,87	0,0
	0920D	Pozostałe odsetki	0,00	192,87	100,0
801		OŚWIATA I WYCHOWANIE	693 690,86	748 441,09	1,8

80101	Szkoły podstawowe	439 072,50	419 259,94	56,0
0690D	Wpływy z różnych opłat	0,00	198,00	0,0
0970D	Wpływy z różnych dochodów	0,00	-22,56	0,0
2057D	Dotacje celowe w ramach programów finansowanych z udziałem środków europejskich	199 072,50	179 084,50	42,7
			
2180D	Środki z Funduszu Przeciwdziałania COVID-19 na fin. lub dofin. realiz. zadań zw. z przeciwdział. COVID-19	97 100,00	127 562,25	30,4
6090D	Dotacje celowe otrzymane ze środków specjalnych na finansowanie lub dofinansowanie zadań inwestycyjnych	142 900,00	112 437,75	26,8
80103	Oddziały przedszkolne w szkołach podstawowych	187 970,00	266 074,53	35,6
0660D	Wpłaty z opłat za korzystanie z wychowania przedszkolnego	5 870,00	11 791,00	4,4
2030D	Dotacje celowe z BP na realizację własnych zadań bieżących gmin (związków gmin)	147 100,00	147 100,00	55,3
2900D	Wpływy z wpłat gmin i powiatów na rzecz innych JST, zw. gmin i zw. powiatów na dofinans. zad. bież.	35 000,00	107 183,53	40,3
80153	Zapewnienie uczniom prawa do bezpłatnego dostępu do podręczników , materiałów edukacyjnych lub materiałów ćwiczeniowych	66 648,36	63 106,62	8,4
2010D	Dotacje cel. z BP na zad. bież. z zakr. adm. rząd. oraz inne zad. zlec. gminie (związkom gmin) ustawami	66 648,36	63 106,62	100,0
851	OCHRONA ZDROWIA	36 940,00	1 036 940,00	2,5
85195	Pozostała działalność	36 940,00	1 036 940,00	100,0
2180D	Środki z Funduszu Przeciwdziałania COVID-19 na fin. lub dofin. realiz. zadań zw. z przeciwdział. COVID-19	36 940,00	36 940,00	3,6
6090D	Dotacje celowe otrzymane ze środków specjalnych na finansowanie lub dofinansowanie zadań inwest.	0,00	1 000 000,00	96,4
852	POMOC SPOŁECZNA	958 733,02	955 304,66	2,3
85202	Domy pomocy społecznej	0,00	5,55	0,0
0940D	Wpływy z rozliczeń/ zwrotów z lat ubiegłych	0,00	5,55	100,0
85213	Składki na ub.zdrow.opł.za os.pobierające niektóre św. z pom.spół, niektóre św.rodzinne oraz za osoby uczestniczące w zajęciach centrum integracji społecznej	33 200,00	33 200,00	3,5
2030D	Dotacje celowe z BP na realizację własnych zadań bieżących gmin (związków gmin)	33 200,00	33 200,00	100,0

85214		Zasiłki okresowe, celowe i pomoc w naturze oraz składki na ubezpieczenia emerytalne i rentowe	240 000,00	239 944,55	25,1
	2030D	Dotacje celowe z BP na realizację własnych zadań bieżących gmin (związków gmin)	240 000,00	239 944,55	100,0
85215		Dodatki mieszkaniowe	251,02	199,65	0,0
	2010D	Dotacje cel. z BP na zad. bież. z zakr. adm. rząd. oraz inne zad. zlec. gminic (związkom gmin) ustawami	251,02	199,65	100,0
85216		Zasiłki stałe	383 000,00	379 716,91	39,7
	0940D	Wpływy z rozliczeń/ zwrotów z lat ubiegłych	4 500,00	1 824,00	0,5
	2030D	Dotacje celowe z BP na realizację własnych zadań bieżących gmin (związków gmin)	378 500,00	377 892,91	99,5
85219		Ośrodki pomocy społecznej	85 682,00	85 638,00	9,0
	2010D	Dotacje cel. z BP na zad. bież. z zakr. adm. rząd. oraz inne zad. zlec. gminic (związkom gmin) ustawami	10 962,00	10 962,00	12,8
	2030D	Dotacje celowe z BP na realizację własnych zadań bieżących gmin (związków gmin)	74 720,00	74 676,00	87,2
85230		Pomoc w zakresie dożywiania	210 000,00	210 000,00	22,0
	2030D	Dotacje celowe z BP na realizację własnych zadań bieżących gmin (związków gmin)	210 000,00	210 000,00	100,0
85295		Pozostała działalność	6 600,00	6 600,00	0,7
	2180D	Środki z Funduszu Przeciwdziałania COVID-19 na fin. lub dofin. realiz. zadań zw. z przeciwdział. COVID-19	6 600,00	6 600,00	100,0
854		EDUKACYJNA OPIEKA WYCHOWAWCZA	91 412,00	87 617,00	0,2
		Pomoc materialna dla uczniów charakterze socjalnym	91 412,00	87 617,00	100,0
	2030D	Dotacje celowe z BP na realizację własnych zadań bieżących gmin (związków gmin)	91 412,00	87 617,00	100,0
855		RODZINA	9 645 490,00	9 616 039,48	22,8
		Świadczenie wychowawcze	6 337 132,00	6 282 190,21	65,3
	0920D	Pozostałe odsetki	5 000,00	2 666,34	0,0
	0940D	Wpływy z rozliczeń/ zwrotów z lat ubiegłych	32 000,00	7 200,00	0,1
	2060D	Dot.cel. z BP na zad. bież. z zakr. adm.rząd. zlec. gminom (itd.) związ. z real.świadcz. wych. stanowiącego pomoc państwa w wych. dzieci	6 300 132,00	6 272 323,87	99,8

85502	Świadczenia rodzinne, świadczenie z funduszu alimentacyjnego oraz składki na ubezpieczenia emerytalne i rentowe z ubezpieczenia społecznego	3 231 710,00	3 257 196,39	33,9
0640D	Wpływy z tytułu kosztów egzekucyjnych, opłaty komorniczej i kosztów upomnień	0,00	11,60	0,0
0920D	Pozostałe odsetki	4 000,00	1 961,73	0,1
0940D	Wpływy z rozliczeń/ zwrotów z lat ubiegłych	17 000,00	22 184,31	0,7
2010D	Dotacje cel. z BP na zad. bież. z zakr. adm. rząd. oraz inne zad. zlec. gminie (związkom gmin) ustawami	3 210 710,00	3 210 710,00	98,6
2360D	Dochody jedn.sam.teryt. związane z realizacją zadań z zakresu adm.rząd. oraz innych zadań zlec. ust	0,00	22 328,75	0,7
85503	Karta Dużej Rodziny	330,00	334,88	0,0
0690D	Wpływy z różnych opłat	0,00	4,88	1,5
2010D	Dotacje cel. z BP na zad. bież. z zakr. adm. rząd. oraz inne zad. zlec. gminie (związkom gmin) ustawami	330,00	330,00	98,5
85504	Wspieranie rodziny	2 000,00	2 000,00	0,0
2010D	Dotacje cel. z BP na zad. bież. z zakr. adm. rząd. oraz inne zad. zlec. gminie (związkom gmin) ustawami	0,00	0,00	0,0
2690D	Środki z Funduszu Pracy otrzymane na realizację zadań wynikających z odrębnych ustaw	2 000,00	2 000,00	100,0
85513	Składki na ubezpieczenie zdrowotne opłacane za osoby pobierające świadczenia rodzinne oraz za osoby pobierające zasiłki dla opiekunów	74 318,00	74 318,00	0,8
2010D	Dotacje cel. z BP na zad. bież. z zakr. adm. rząd. oraz inne zad. zlec. gminie (związkom gmin) ustawami	74 318,00	74 318,00	100,0
900	GOSPODARKA KOMUNALNA I OCHRONA ŚRODOWISKA	189 000,00	264 860,43	0,6
90001	Gospodarka ściekowa i ochrona wód	135 000,00	237 650,82	89,7
0640D	Wpływy z tytułu kosztów egzekucyjnych, opłaty komorniczej i kosztów upomnień	0,00	130,76	0,1
0830D	Wpływy z usług	135 000,00	235 450,22	99,1
0920D	Pozostałe odsetki	0,00	2 069,84	0,9
90005	Ochrona powietrza atmosferycznego i klimatu	9 000,00	9 300,00	3,5
2460D	Środki otrzymane od pozostałych jednostek zaliczanych do SFP na real. zad. bież. jedn.zalicz. do SFP	9 000,00	9 300,00	100,0

90019	Wpływy i wydatki związane z gromadzeniem środków z opłat i kar za korzystanie ze środowiska	5 000,00	4 140,61	1,6
	0690D Wpływy z różnych opłat	5 000,00	4 140,61	100,0
921	KULTURA I OCHRONA DZIEDZICTWA NARODOWEGO	45 584,00	44 228,25	0,1
90026	Pozostałe działania związane z gospodarką odpadami	40 000,00	13 769,00	5,2
	2460D Środki otrzymane od pozostałych jednostek zaliczanych do SFP na real. zad. bież. jedn.zalicz. do SFP	40 000,00	13 769,00	100,0
92109	Domy i ośrodki kultury, świetlice i kluby	45 584,00	44 228,25	100,0
	0640D Wpływy z tytułu kosztów egzekucyjnych, opłaty komorniczej i kosztów upomnień	0,00	17,00	0,0
	0750D Dochody z najmu i dzierżawy składników majątkowych SP lub JST oraz innych umów o podobnym charakterze	14 000,00	10 617,92	24,0
	0920D Pozostałe odsetki	0,00	9,33	0,0
	6258D Dotacje cel. w ramach prog. fin. z udziałem środków europejskich	31 584,00	33 584,00	75,9
		34 618 317,61	42 267 702,64	

b) wydatki budżetowe za rok 2021

TABELARYCZNE WYKONANIE WYDATKÓW BUDŻETOWYCH W 2021 ROKU

Dz.	Rozdz	Paragr.	Nazwa	Wykonanie		
				Budżet	Wykonanie	
				po zmianach	kwota	2:1
				-1-	-2-	%
010			ROLNICTWO I ŁOWIECTWO	3 500 635,40	2 498 582,09	71,4
01008			Melioracje wodne	39 000,00	15 746,18	40,4
	4210W		Zakup materiałów i wyposażenia	10 000,00	0,00	0,0

	4270W	Zakup usług remontowych	7 000,00	159,00	2,3
	4300W	Zakup usług pozostałych	22 000,00	15 587,18	70,9
01010		Infrastruktura wodociągowa i sanitacyjna wsi	2 927 854,72	1 961 013,76	67,0
	3020W	Nagrody i wydatki osobowe nie zaliczone do wynagrodzeń	10 800,00	10 427,79	96,6
	4010W	Wynagrodzenia osobowe pracowników	375 676,00	350 529,03	93,3
	4040W	Dodatkowe wynagrodzenie roczne	28 806,00	21 837,40	75,8
	4110W	Składki na ubezpieczenia społeczne	64 373,00	60 945,00	94,7
	4120W	Składki na Fundusz Pracy oraz Fundusz Solidarnościowy	9 175,00	6 253,79	68,2
	4210W	Zakup materiałów i wyposażenia	179 866,77	148 280,01	82,6
	4260W	Zakup energii	131 672,95	118 041,64	89,6
	4270W	Zakup usług remontowych	65 000,00	43 350,00	66,7
	4300W	Zakup usług pozostałych	260 914,05	216 214,26	82,7
	4360W	Opłaty z tytułu zakupu usług telekomunikacyjnych telefonii komórkowej	4 500,00	3 587,69	79,7
	4410W	Podróże służbowe krajowe	8 300,00	744,50	9,0
	4430W	Różne opłaty i składki	57 500,00	46 605,97	81,1
	4440W	Odpisy na zakładowy fundusz świadczeń socjalnych	11 626,95	11 626,95	100,0
	4600W	Kary i odszkodowania wypłacane na rzecz osób prawnych i innych jednostek organizacyjnych	127,05	127,05	100,0
	4700W	Szkolenia pracowników nie będących członkami korpusu służby cywilnej	2 000,00	0,00	0,0

	4710W	Wpłaty na PPK finansowane przez podmiot zatrudniającego	5 565,00	0,00	0,0
	4780W	Składki na Fundusz Emerytur Pomostowych	760,00	741,80	97,6
	6050W	Wydatki inwestycyjne jednostek budżetowych	981 357,34	195 135,32	19,9
	6058W	Wydatki inwestycyjne jednostek budżetowych	372 142,00	372 142,00	100,0
	6059W	Wydatki inwestycyjne jednostek budżetowych	357 692,61	354 423,56	99,1
01030		Izby rolnicze	17 100,00	16 013,16	93,6
	2850W	Wpłaty gmin na rzecz izb rolniczych w wysokości 2% uzyskanych wpływów z podatku rolnego	17 100,00	16 013,16	93,6
01095		Pozostała działalność	516 680,68	505 808,99	97,9
	4090W	Honoraria	2 300,00	0,00	0,0
	4110W	Składki na ubezpieczenia społeczne	85,95	85,95	100,0
	4210W	Zakup materiałów i wyposażenia	9 770,48	9 770,48	100,0
	4260W	Zakup energii	500,00	0,00	0,0
	4300W	Zakup usług pozostałych	10 000,00	7 428,34	74,3
	4430W	Różne opłaty i składki	494 024,25	488 524,22	98,9
600		TRANSPORT I ŁĄCZNOŚĆ	1 454 715,96	1 117 407,59	76,8
60004		Lokalny transport zbiorowy	14 400,00	12 000,00	83,3
	2900W	Wpłaty gmin i powiatów na rzecz innych JST oraz związków gmin lub zw.powiatów	14 400,00	12 000,00	83,3

		na dofinans. zad.bież.				
60013		Drogi publiczne wojewódzkie	150,00	104,71	69,8	
	4520W	Opłaty na rzecz budżetów JST	141,50	104,71	74,0	
	4600W	Kary i odszkodowania wypłacane na rzecz osób prawnych i innych jednostek organizacyjnych	8,50	0,00	0,0	
60014		Drogi publiczne powiatowe	39 450,00	39 403,98	99,9	
	4520W	Opłaty na rzecz budżetów JST	4 450,00	4 403,98	99,0	
	6300W	Dotacja celowa na pomoc finansową udzielaną między jednostkami samorządu terytorialnego na dofinansowanie własnych zadań inwestycyjnych i zakupów inwestycyjnych	35 000,00	35 000,00	100,0	
60016		Drogi publiczne gminne	1 205 577,31	877 852,43	72,8	
	3020W	Nagrody i wydatki osobowe nie zaliczone do wynagrodzeń	11 000,00	7 856,58	71,4	
	4010W	Wynagrodzenia osobowe pracowników	318 304,00	270 022,45	84,8	
	4040W	Dodatkové wynagrodzenie roczne	30 318,00	21 867,31	72,1	
	4110W	Składki na ubezpieczenia społeczne	60 051,00	45 565,11	75,9	
	4120W	Składki na Fundusz Pracy oraz Fundusz Solidarnościowy	9 865,00	5 558,15	56,3	
	4170W	Wynagrodzenia bezosobowe	12 670,00	0,00	0,0	
	4210W	Zakup materiałów i wyposażenia	203 017,64	162 123,75	79,9	
	4270W	Zakup usług remontowych	28 500,00	1 488,30	5,2	
	4300W	Zakup usług pozostałych	41 000,00	17 110,86	41,7	
	4410W	Podróże służbowe krajowe	3 000,00	0,00	0,0	

	4430W	Różne opłaty i składki	3 000,00	1 910,60	63,7
	4440W	Odpisy na zakładowy fundusz świadczeń socjalnych	9 921,66	9 921,66	100,0
	4520W	Opłaty na rzecz budżetów JST	100,00	0,60	0,6
	4580W	Pozostałe odsetki	2,00	0,00	0,0
	4710W	Wpłaty na PPK finansowane przez podmiot zatrudniający	5 145,00	40,68	0,8
	4950W	Różnice kursowe	100,00	0,00	0,0
	6050W	Wydatki inwestycyjne jednostek budżetowych	469 583,01	334 386,38	71,2
60017		Drogi wewnętrzne	195 138,65	188 046,47	96,4
	6050W	Wydatki inwestycyjne jednostek budżetowych	195 138,65	188 046,47	96,4
700		GOSPODARKA MIESZKANIOWA	907 126,11	753 615,06	83,1
70005		Gospodarka gruntami i nieruchomościami	907 126,11	753 615,06	83,1
	3020W	Nagrody i wydatki osobowe nie zaliczone do wynagrodzeń	7 000,00	2 765,04	39,5
	4010W	Wynagrodzenia osobowe pracowników	230 002,00	219 897,34	96,6
	4040W	Dodatkowe wynagrodzenie roczne	19 168,00	13 270,90	69,2
	4110W	Składki na ubezpieczenia społeczne	55 332,28	42 900,69	73,6
	4120W	Składki na Fundusz Pracy oraz Fundusz Solidarnościowy	7 885,26	6 251,04	79,3
	4170W	Wynagrodzenia bezosobowe	72 684,00	62 779,21	86,4
	4210W	Zakup materiałów i wyposażenia	202 781,86	171 108,96	84,4
	4260W	Zakup energii	36 000,00	29 120,42	80,9

	4270W	Zakup usług remontowych	22 500,00	2 633,10	11,7
	4300W	Zakup usług pozostałych	59 884,79	31 923,16	53,3
	4360W	Opłaty z tytułu zakupu usług telekomunikacyjnych telefonii komórkowej	8 000,00	5 294,19	66,2
	4410W	Podróże służbowe krajowe	8 000,00	7 684,56	96,1
	4430W	Różne opłaty i składki	48 386,03	42 299,50	87,4
	4440W	Odpisy na zakładowy fundusz świadczeń socjalnych	5 640,44	5 640,44	100,0
	4480W	Podatek od nieruchomości	93 400,00	93 358,00	100,0
	4500W	Pozostałe podatki na rzecz budżetów JST	500,00	487,00	97,4
	4570W	Odsetki od nieterminowych wpłat z tytułu podatków i opłat	102,00	0,00	0,0
	4590W	Kary i odszkodowania wypłacane na rzecz osób fizycznych	1 000,00	1 000,00	100,0
	4710W	Wpłaty na PPK finansowane przez podmiot zatrudniający	3 380,00	119,16	3,5
	6050W	Wydatki inwestycyjne jednostek budżetowych	25 479,45	15 082,35	59,2
710		DZIAŁALNOŚĆ USŁUGOWA	161 486,85	131 858,71	81,7
	71004	Plany zagospodarowania przestrzennego	14 000,00	0,00	0,0
	4300W	Zakup usług pozostałych	14 000,00	0,00	0,0
	71035	Cmentarze	147 486,85	131 858,71	89,4
	4110W	Składki na ubezpieczenia społeczne	2 265,96	2 088,90	92,2

	4120W	Składki na Fundusz Pracy oraz Fundusz Solidarnościowy	473,29	197,30	41,7
	4170W	Wynagrodzenia bezosobowe	12 697,60	12 205,64	96,1
	4210W	Zakup materiałów i wyposażenia	7 400,00	1 104,91	14,9
	4300W	Zakup usług pozostałych	22 600,00	14 835,74	65,6
	4430W	Różne opłaty i składki	600,00	590,82	98,5
	4950W	Różnice kursowe	50,00	0,00	0,0
	6050W	Wydatki inwestycyjne jednostek budżetowych	101 400,00	100 835,40	99,4
750		ADMINISTRACJA PUBLICZNA	5 038 984,84	4 464 967,76	88,6
	75011	Urzędy wojewódzkie	63 573,00	61 803,00	97,2
	4010W	Wynagrodzenia osobowe pracowników	53 342,62	51 863,25	97,2
	4110W	Składki na ubezpieczenia społeczne	8 952,13	8 697,78	97,2
	4120W	Składki na Fundusz Pracy oraz Fundusz Solidarnościowy	1 278,25	1 241,97	97,2
	75022	Rady gmin (miast i miast na prawach powiatu)	232 977,00	217 420,61	93,3
	3030W	Różne wydatki na rzecz osób fizycznych	226 777,00	213 260,24	94,0
	4210W	Zakup materiałów i wyposażenia	2 000,00	1 579,14	79,0
	4220W	Zakup środków żywności	2 200,00	844,54	38,4
	4300W	Zakup usług pozostałych	2 000,00	1 736,69	86,8
	75023	Urzędy gmin (miast i miast na prawach powiatu)	4 079 684,15	3 595 427,64	88,1
	3020W	Nagrody i wydatki osobowe nie zaliczone do wynagrodzeń	7 500,00	5 621,13	74,9

4010W	Wynagrodzenia osobowe pracowników	2 556 498,00	2 319 642,23	90,7
4040W	Dodatkowe wynagrodzenie roczne	204 795,00	187 837,00	91,7
4100W	Wynagrodzenia agencyjno-prowizyjne	37 851,00	33 552,00	88,6
4110W	Składki na ubezpieczenia społeczne	451 298,00	405 068,58	89,7
4120W	Składki na Fundusz Pracy oraz Fundusz Solidarnościowy	64 379,00	42 025,47	65,3
4140W	Wpłaty na Państwowy Fundusz Rehabilitacji Osób Niepełnosprawnych	5 000,00	0,00	0,0
4210W	Zakup materiałów i wyposażenia	172 832,09	161 655,48	93,5
4220W	Zakup środków żywności	3 000,00	2 714,89	90,5
4260W	Zakup energii	80 400,00	70 945,25	88,2
4270W	Zakup usług remontowych	16 000,00	5 835,36	36,5
4280W	Zakup usług zdrowotnych	5 200,00	5 120,00	98,5
4300W	Zakup usług pozostałych	240 763,10	202 120,76	84,0
4360W	Opłaty z tytułu zakupu usług telekomunikacyjnych telefonii komórkowej	20 000,00	17 230,04	86,2
4390W	Zakup usług obejmujących wykonanie ekspertyz, analiz i opinii	4 797,00	4 797,00	100,0
4410W	Podróże służbowe krajowe	23 203,00	12 495,04	54,2
4420W	Podróże służbowe zagraniczne	1 000,00	0,00	0,0
4430W	Różne opłaty i składki	26 310,00	22 111,20	84,0
4440W	Odpisy na zakładowy fundusz świadczeń socjalnych	69 088,35	69 088,35	100,0

	4530W	Podatek od towarów i usług (VAT)	6 000,00	0,00	0,0
	4700W	Szkolenia pracowników nie będących członkami korpusu służby cywilnej	27 500,00	22 809,25	82,9
	4710W	Wpłaty na PPK finansowane przez podmiot zatrudniającego	26 250,00	4 758,61	18,1
	6050W	Wydatki inwestycyjne jednostek budżetowych	23 000,00	0,00	0,0
	6057W	Wydatki inwestycyjne jednostek budżetowych	5 966,67	0,00	0,0
	6059W	Wydatki inwestycyjne jednostek budżetowych	1 052,94	0,00	0,0
75056		Spis powszechny i inne	21 584,00	21 552,46	99,9
	3020W	Nagrody i wydatki osobowe nie zaliczone do wynagrodzeń	9 018,00	9 018,00	100,0
	3040W	Nagrody o charakterze szczególnym niezaliczone do wynagrodzeń	12 000,00	12 000,00	100,0
	4210W	Zakup materiałów i wyposażenia	566,00	534,46	94,4
75075		Promocja jednostek samorządu terytorialnego	40 000,00	3 355,75	8,4
	4090W	Honoraria	5 000,00	0,00	0,0
	4170W	Wynagrodzenia bezosobowe	5 000,00	0,00	0,0
	4210W	Zakup materiałów i wyposażenia	5 000,00	678,96	13,6
	4300W	Zakup usług pozostałych	25 000,00	2 676,79	10,7
75085		Wspólna obsługa jednostek samorządu terytorialnego	307 939,69	299 941,36	97,4
	4010W	Wynagrodzenia osobowe pracowników	241 049,41	236 102,40	97,9
	4040W	Dodatkowe wynagrodzenie roczne	17 368,59	17 368,59	100,0

	4110W	Składki na ubezpieczenia społeczne	38 247,00	37 172,22	97,2
	4120W	Składki na Fundusz Pracy oraz Fundusz Solidarnościowy	5 145,00	4 218,46	82,0
	4440W	Odpisy na zakładowy fundusz świadczeń socjalnych	5 079,69	5 079,69	100,0
	4710W	Wpłaty na PPK finansowane przez podmiot zatrudniającego	1 050,00	0,00	0,0
75095		Pozostała działalność	293 227,00	265 466,94	90,5
	3030W	Różne wydatki na rzecz osób fizycznych	220 800,00	220 288,60	99,8
	4170W	Wynagrodzenia bezosobowe	5 500,00	0,00	0,0
	4190W	Nagrody konkursowe	2 500,00	500,00	20,0
	4210W	Zakup materiałów i wyposażenia	13 650,00	1 079,01	7,9
	4220W	Zakup środków żywności	21 727,00	19 909,29	91,6
	4300W	Zakup usług pozostałych	8 550,00	4 530,04	53,0
	4430W	Różne opłaty i składki	20 500,00	19 160,00	93,5
751		URZĘDY NACZELNYCH ORGANÓW WŁADZY PAŃSTWOWEJ, KONTROLI OCHRONY PRAWA ORAZ SĄDOWNICTWA	1 430,00	1 430,00	100,0
75101		Urzędy naczelných organów władzy państwowej, kontroli i ochrony prawa	1 430,00	1 430,00	100,0
	4110W	Składki na ubezpieczenia społeczne	187,35	187,35	100,0
	4120W	Składki na Fundusz Pracy oraz Fundusz Solidarnościowy	26,70	26,70	100,0

	4170W	Wynagrodzenia bezosobowe	1 090,00	1 090,00	100,0
	4210W	Zakup materiałów i wyposażenia	125,95	125,95	100,0
752		OBRONA NARODOWA	800,00	0,00	0,0
	75212	Pozostałe wydatki obronne	800,00	0,00	0,0
	4700W	Szkolenia pracowników nie będących członkami korpusu służby cywilnej	800,00	0,00	0,0
754		BEZPIECZEŃSTWO PUBLICZNE I OCHRONA PRZECIWPÓŻAROWA	278 875,23	179 425,75	64,3
	75410	Komendy wojewódzkie Państwowej Straży Pożarnej	5 000,00	5 000,00	100,0
	6170W	Wpłaty jednostek na państw. fun. cel. na finansowanie lub dofinansowanie zadań inwestycyjnych	5 000,00	5 000,00	100,0
	75412	Ochotnicze straże pożarne	264 475,23	171 047,67	64,7
	2820W	Dotacja celowa z budżetu na finansowanie lub dofinans. zadań zleconych do realizacji stowarzyszeniom	26 940,38	21 940,38	81,4
	3030W	Różne wydatki na rzecz osób fizycznych	25 032,85	21 545,35	86,1
	4110W	Składki na ubezpieczenia społeczne	3 493,00	3 143,75	90,0
	4120W	Składki na Fundusz Pracy oraz Fundusz Solidarnościowy	485,00	431,45	89,0
	4170W	Wynagrodzenia bezosobowe	40 200,00	39 414,28	98,0
	4190W	Nagrody konkursowe	1 000,00	0,00	0,0
	4210W	Zakup materiałów i wyposażenia	30 149,00	20 134,73	66,8

	4220W	Zakup środków żywności	2 000,00	482,14	24,1
	4260W	Zakup energii	28 000,00	19 444,22	69,4
	4270W	Zakup usług remontowych	10 000,00	2 530,67	25,3
	4280W	Zakup usług zdrowotnych	25 000,00	15 788,50	63,2
	4300W	Zakup usług pozostałych	22 675,00	6 904,80	30,5
	4360W	Opłaty z tytułu zakupu usług telekomunikacyjnych telefonii komórkowej	400,00	221,40	55,4
	4430W	Różne opłaty i składki	28 500,00	19 066,00	66,9
	6050W	Wydatki inwestycyjne jednostek budżetowych	20 600,00	0,00	0,0
	75414	Obrona cywilna	5 400,00	62,73	1,2
	4210W	Zakup materiałów i wyposażenia	4 200,00	0,00	0,0
	4300W	Zakup usług pozostałych	200,00	62,73	31,4
	4700W	Szkolenia pracowników nie będących członkami korpusu służby cywilnej	1 000,00	0,00	0,0
	75421	Zarządzanie kryzysowe	3 600,00	3 148,00	87,4
	3030W	Różne wydatki na rzecz osób fizycznych	200,00	0,00	0,0
	4210W	Zakup materiałów i wyposażenia	3 400,00	3 148,00	92,6
	75495	Pozostała działalność	400,00	167,35	41,8
	4210W	Zakup materiałów i wyposażenia	400,00	167,35	41,8
757		OBSŁUGA DŁUGU PUBLICZNEGO	19 404,97	4 131,21	21,3
75702		Obsługa papierów wartościowych, kredytów i pożyczek jednostek samorządu terytorialnego	19 404,97	4 131,21	21,3

	8010W	Rozliczenia z bankami związane z obsługą długu publicznego	1 900,00	1 512,50	79,6
	8110W	Odsetki od samorządowych papierów wartościowych lub zaciągniętych przez JST kredytów i pożyczek	17 504,97	2 618,71	15,0
758		RÓŻNE ROZLICZENIA	126 500,00	13,71	0,0
	75815	Wpływy do wyjaśnienia	0,00	13,71	0,0
	4990W	Kwoty do wyjaśnienia	0,00	13,71	0,0
	75818	Rezerwy ogólne i celowe	126 500,00	0,00	0,0
	4810W	Rezerwy	126 500,00	0,00	0,0
801		OŚWIATA I WYCHOWANIE	10 169 109,77	9 308 417,53	91,5
	80101	Szkoły podstawowe	7 449 142,02	6 974 018,66	93,6
	3020W	Nagrody i wydatki osobowe nie zaliczone do wynagrodzeń	253 050,00	249 660,62	98,7
	4010W	Wynagrodzenia osobowe pracowników	4 479 907,00	4 347 476,70	97,0
	4017W	Wynagrodzenia osobowe pracowników	33 070,00	15 823,94	47,8
	4040W	Dodatkowe wynagrodzenie roczne	358 439,97	321 017,47	89,6
	4110W	Składki na ubezpieczenia społeczne	827 460,00	810 037,66	97,9
	4117W	Składki na ubezpieczenia społeczne	5 905,00	386,78	6,6
	4120W	Składki na Fundusz Pracy oraz Fundusz Solidarnościowy	95 500,00	80 231,84	84,0
	4127W	Składki na Fundusz Pracy	921,00	55,13	6,0
	4170W	Wynagrodzenia bezosobowe	14 700,00	11 254,17	76,6
	4190W	Nagrody konkursowe	950,00	462,47	48,7

4210W	Zakup materiałów i wyposażenia	281 900,00	280 364,05	99,5
4217W	Zakup materiałów i wyposażenia	16 742,25	16 742,25	100,0
4220W	Zakup środków żywności	800,00	189,76	23,7
4240W	Zakup pomocy naukowych, dydaktycznych i książek	162 862,25	160 355,33	98,5
4247W	Zakup pomocy naukowych, dydaktycznych i książek	95 100,00	0,00	0,0
4260W	Zakup energii	77 100,00	57 352,38	74,4
4270W	Zakup usług remontowych	59 000,00	41 544,93	70,4
4280W	Zakup usług zdrowotnych	9 200,00	6 227,60	67,7
4300W	Zakup usług pozostałych	84 200,00	75 381,11	89,5
4307W	Zakup usług pozostałych	46 964,25	20,00	0,0
4360W	Opłaty z tytułu zakupu usług telekomunikacyjnych telefonii komórkowej	13 112,45	8 705,38	66,4
4410W	Podróże służbowe krajowe	7 400,00	3 114,41	42,1
4430W	Różne opłaty i składki	19 900,00	12 166,26	61,1
4440W	Odpisy na zakładowy fundusz świadczeń socjalnych	193 150,10	193 150,10	100,0
4700W	Szkolenia pracowników nie będących członkami korpusu służby cywilnej	12 500,00	8 384,68	67,1
4710W	Wpłaty na PPK finansowane przez podmiot zatrudniającego	22 500,00	2 484,40	11,0
4717W	Wpłaty na PPK finansowane przez podmiot zatrudniającego	370,00	7,50	2,0
6050W	Wydatki inwestycyjne jednostek budżetowych	263 956,85	258 940,84	98,1

	6060W	Wydatki na zakupy inwestycyjne jednostek budżetowych	12 480,90	12 480,90	100,0
80103		Oddziały przedszkolne w szkołach podstawowych	1 289 906,60	1 086 608,86	84,2
	2900W	Wpłaty gmin i powiatów na rzecz innych JST oraz związków gmin lub zw. powiatów na dofinans. zad.bież	80 000,00	67 607,45	84,5
	3020W	Nagrody i wydatki osobowe nie zaliczone do wynagrodzeń	44 900,00	41 781,48	93,1
	4010W	Wynagrodzenia osobowe pracowników	810 800,00	683 735,94	84,3
	4040W	Dodatkowe wynagrodzenie roczne	57 273,71	42 747,94	74,6
	4110W	Składki na ubezpieczenia społeczne	155 300,00	128 759,54	82,9
	4120W	Składki na Fundusz Pracy oraz Fundusz Solidarnościowy	20 800,00	15 337,32	73,7
	4190W	Nagrody konkursowe	150,00	0,00	0,0
	4210W	Zakup materiałów i wyposażenia	48 000,00	45 998,98	95,8
	4240W	Zakup pomocy naukowych, dydaktycznych i książek	8 500,00	7 804,42	91,8
	4270W	Zakup usług remontowych	5 300,00	2 885,58	54,4
	4300W	Zakup usług pozostałych	8 400,00	6 214,78	74,0
	4430W	Różne opłaty i składki	1 000,00	0,00	0,0
	4440W	Odpisy na zakładowy fundusz świadczeń socjalnych	43 322,89	43 322,89	100,0
	4710W	Wpłaty na PPK finansowane przez podmiot zatrudniający	6 160,00	412,54	6,7
80104		Przedszkola	215 900,00	183 172,32	84,8

	2900W	Wpłaty gmin i powiatów na rzecz innych JST oraz związków gmin lub zw. powiatów na dofinans. zad.bież	215 900,00	183 172,32	84,8
80113		Dowożenie uczniów do szkół	572 500,00	562 023,93	98,2
	4210W	Zakup materiałów i wyposażenia	1 000,00	0,00	0,0
	4260W	Zakup energii	2 000,00	866,39	43,3
	4270W	Zakup usług remontowych	1 000,00	0,00	0,0
	4300W	Zakup usług pozostałych	568 500,00	561 157,54	98,7
80146		Dokształcanie i doskonalenie nauczycieli	40 490,00	19 771,98	48,8
	4300W	Zakup usług pozostałych	24 790,00	12 810,00	51,7
	4410W	Podróże służbowe krajowe	3 500,00	0,00	0,0
	4700W	Szkolenia pracowników nie będących członkami korpusu służby cywilnej	12 200,00	6 961,98	57,1
80149		Realiz. zad. wymagających stosowania specjalnej organizacji nauki i metod pracy dla dzieci w przedszkolach, oddz. przedszkol. w szkołach podst. i innych formach wych. przedszkol.	68 128,21	50 460,35	74,1
	3020W	Nagrody i wydatki osobowe nie zaliczone do wynagrodzeń	3 500,00	2 949,00	84,3
	4010W	Wynagrodzenia osobowe pracowników	50 000,00	36 804,75	73,6
	4040W	Dodatkowe wynagrodzenie roczne	1 000,00	0,00	0,0
	4110W	Składki na ubezpieczenia społeczne	9 200,00	6 716,64	73,0
	4120W	Składki na Fundusz Pracy oraz Fundusz Solidarnościowy	1 400,00	961,75	68,7
	4440W	Odpisy na zakładowy fundusz świadczeń socjalnych	3 028,21	3 028,21	100,0

80150		Realiz. zad. wymagających stosowania specjalnej organizacji nauki i metod pracy dla dzieci i młodzieży w szkołach podst. gimnazjach, liceach ogólnokształ. liceach profilowanych i szkołach zawodowych oraz szkołach artystycznych	395 528,21	300 148,41	75,9
	3020W	Nagrody i wydatki osobowe nie zaliczone do wynagrodzeń	20 000,00	12 152,67	60,8
	4010W	Wynagrodzenia osobowe pracowników	286 000,00	232 812,87	81,4
	4040W	Dodatkowe wynagrodzenie roczne	4 000,00	0,00	0,0
	4110W	Składki na ubezpieczenia społeczne	66 000,00	41 467,78	62,8
	4120W	Składki na Fundusz Pracy oraz Fundusz Solidarnościowy	9 900,00	5 896,88	59,6
	4210W	Zakup materiałów i wyposażenia	1 500,00	0,00	0,0
	4240W	Zakup pomocy naukowych, dydaktycznych i książek	5 000,00	4 790,00	95,8
	4440W	Odpisy na zakładowy fundusz świadczeń socjalnych	3 028,21	3 028,21	100,0
	4710W	Wpłaty na PPK finansowane przez podmiot zatrudniającego	100,00	0,00	0,0
80153		Zapewnienie uczniom prawa do bezpłatnego dostępu do podręczników , materiałów edukacyjnych lub materiałów ćwiczeniowych	67 548,36	63 096,65	93,4
	4210W	Zakup materiałów i wyposażenia	659,82	659,82	100,0
	4240W	Zakup pomocy naukowych, dydaktycznych i książek	66 888,54	62 436,83	93,3
80195		Pozostała działalność	69 966,37	69 116,37	98,8
	4170W	Wynagrodzenia bezosobowe	2 000,00	1 150,00	57,5
	4440W	Odpisy na zakładowy fundusz świadczeń socjalnych	67 966,37	67 966,37	100,0

851			OCHRONA ZDROWIA	312 970,14	260 741,56	83,3
	85111		Szpitala ogólne	15 000,00	15 000,00	100,0
		6300W	Dotacja celowa na pomoc finansową udzielaną między jednostkami samorządu terytorialnego na dofinansowanie własnych zadań inwestycyjnych i zakupów inwestycyjnych	15 000,00	15 000,00	100,0
	85121		Lecznictwo ambulatoryjne	93 058,92	60 000,00	64,5
		2800W	Dotacja celowa z budżetu dla pozostałych jedn. zaliczanych do sektora fin. publicznych	60 000,00	60 000,00	100,0
		4160W	Pokrycie ujemnego wyniku fin. i przejętych zobowiązań po likw. i przeksz. jedn. zal. do SFP	33 058,92	0,00	0,0
	85153		Zwalczanie narkomanii	31 000,00	31 000,00	100,0
		2800W	Dotacja celowa z budżetu dla pozostałych jedn. zaliczanych do sektora fin. publicznych	31 000,00	31 000,00	100,0
	85154		Przeciwdziałanie alkoholizmowi	102 062,99	102 062,99	100,0
		2800W	Dotacja celowa z budżetu dla pozostałych jedn. zaliczanych do sektora fin. publicznych	102 062,99	102 062,99	100,0
	85158		Izby wytrzeźwień	1 500,00	1 500,00	100,0
		2710W	Wydatki na pomoc finansową udzielaną między JST na dofin. własnych zadań bieżących	1 500,00	1 500,00	100,0
	85195		Pozostała działalność	70 348,23	51 178,57	72,8

	2820W	Dotacja celowa z budżetu na finansowanie lub dofinans. zadań zleconych do realizacji stowarzyszeniom	12 000,00	12 000,00	100,0
	3030W	Różne wydatki na rzecz osób fizycznych	129,75	129,75	100,0
	4010W	Wynagrodzenia osobowe pracowników	26 288,11	21 352,71	81,2
	4110W	Składki na ubezpieczenia społeczne	5 713,14	4 908,18	85,9
	4120W	Składki na Fundusz Pracy oraz Fundusz Solidarnościowy	800,32	699,51	87,4
	4170W	Wynagrodzenia bezosobowe	18 000,00	9 000,00	50,0
	4210W	Zakup materiałów i wyposażenia	3 672,81	2 672,81	72,8
	4220W	Zakup środków żywności	226,37	86,38	38,2
	4300W	Zakup usług pozostałych	3 100,00	61,50	2,0
	4410W	Podróże służbowe krajowe	390,73	240,73	61,6
	4710W	Wpłaty na PPK finansowane przez podmiot zatrudniającego	27,00	27,00	100,0
852		POMOC SPOŁECZNA	2 446 833,02	2 376 882,00	97,1
	85202	Domy pomocy społecznej	524 000,00	523 649,78	99,9
	4330W	Zakup usług przez JST od innych JST	524 000,00	523 649,78	99,9
	85203	Ośrodki wsparcia	14 000,00	12 427,92	88,8
	2310W	Dotacje cel. przek. gminic na zadania bieżące realizowane na podstawie porozumień między JST	14 000,00	12 427,92	88,8
	85213	Składki na ub.zdrow.opł.za os.pobierające niektóre św. z pom.spół, niektóre św.rodzinne oraz za osoby uczestniczące w zajęciach centrum integracji	33 200,00	33 200,00	

		spolecznej				100,0
	4130W	Składki na ubezpieczenia zdrowotne		33 200,00	33 200,00	100,0
85214		Zasiłki okresowe, celowe i pomoc w naturze oraz składki na ubezpieczenia emerytalne i rentowe		288 000,00	287 628,41	99,9
	3110W	Świadczenia społeczne		288 000,00	287 628,41	99,9
85215		Dodatki mieszkaniowe		10 251,02	7 705,30	75,2
	3110W	Świadczenia społeczne		10 246,02	7 701,39	75,2
	4300W	Zakup usług pozostałych		5,00	3,91	78,2
85216		Zasiłki stałe		383 000,00	379 669,91	99,1
	2910W	Zwrot dotacji wykorzystanych niezgodnie z przeznaczeniem lub pobranych w nadmiernej wysokości		4 500,00	1 777,00	39,5
	3110W	Świadczenia społeczne		378 500,00	377 892,91	99,8
85219		Ośrodki pomocy społecznej		864 282,00	806 802,76	93,3
	3020W	Nagrody i wydatki osobowe nie zaliczone do wynagrodzeń		4 000,00	1 294,67	32,4
	3030W	Różne wydatki na rzecz osób fizycznych		10 800,00	10 800,00	100,0
	4010W	Wynagrodzenia osobowe pracowników		604 720,00	572 050,89	94,6
	4040W	Dodatkowe wynagrodzenie roczne		45 000,00	44 572,12	99,0
	4110W	Składki na ubezpieczenia społeczne		105 000,00	98 583,07	93,9
	4120W	Składki na Fundusz Pracy oraz Fundusz Solidarnościowy		11 000,00	9 499,77	86,4

	4170W	Wynagrodzenia bezosobowe	3 000,00	2 520,00	84,0
	4210W	Zakup materiałów i wyposażenia	11 000,00	10 645,60	96,8
	4270W	Zakup usług remontowych	1 000,00	0,00	0,0
	4280W	Zakup usług zdrowotnych	2 000,00	470,00	23,5
	4300W	Zakup usług pozostałych	26 162,00	26 128,79	99,9
	4360W	Opłaty z tytułu zakupu usług telekomunikacyjnych telefonii komórkowej	8 000,00	7 744,88	96,8
	4410W	Podróże służbowe krajowe	6 600,00	4 021,02	60,9
	4430W	Różne opłaty i składki	1 000,00	0,00	0,0
	4440W	Odpisy na zakładowy fundusz świadczeń socjalnych	15 000,00	13 120,73	87,5
	4700W	Szkolenia pracowników nie będących członkami korpusu służby cywilnej	5 000,00	4 044,00	80,9
	4710W	Wpłaty na PPK finansowane przez podmiot zatrudniającego	5 000,00	1 307,22	26,1
85228		Usługi opiekuńcze i specjalistyczne usługi opiekuńcze	9 000,00	6 099,80	67,8
	3110W	Świadczenia społeczne	9 000,00	6 099,80	67,8
85230		Pomoc w zakresie dożywiania	301 500,00	300 449,00	99,7
	3110W	Świadczenia społeczne	301 500,00	300 449,00	99,7
85295		Pozostała działalność	19 600,00	19 249,12	98,2
	2360W	Dotacje celowe z budżetu jednostki samorządu terytorialnego, udzielone w trybie art. 221 ustawy, na finansowanie lub dofinansowanie zadań zleconych do realizacji organizacjom prowadzącym działalność pożytku publicznego	11 000,00	11 000,00	100,0
	4010W	Wynagrodzenia osobowe pracowników	5 600,00	5 600,00	100,0

	4110W	Składki na ubezpieczenia społeczne	1 050,00	964,32	91,8
	4120W	Składki na Fundusz Pracy oraz Fundusz Solidarnościowy	100,00	53,91	53,9
	4210W	Zakup materiałów i wyposażenia	400,00	356,25	89,1
	4410W	Podróże służbowe krajowe	1 450,00	1 274,64	87,9
854		EDUKACYJNA OPIEKA WYCHOWAWCZA	272 323,09	204 592,26	75,1
	85401	Świetlice szkolne	134 511,09	77 683,33	57,8
	3020W	Nagrody i wydatki osobowe nie zaliczone do wynagrodzeń	4 440,00	2 982,20	67,2
	4010W	Wynagrodzenia osobowe pracowników	100 600,00	57 264,30	56,9
	4040W	Dodatkowe wynagrodzenie roczne	5 310,00	3 431,45	64,6
	4110W	Składki na ubezpieczenia społeczne	18 300,00	10 629,28	58,1
	4120W	Składki na Fundusz Pracy oraz Fundusz Solidarnościowy	2 630,00	1 245,01	47,3
	4440W	Odpisy na zakładowy fundusz świadczeń socjalnych	2 631,09	2 131,09	81,0
	4710W	Wpłaty na PPK finansowane przez podmiot zatrudniający	600,00	0,00	0,0
	85415	Pomoc materialna dla uczniów o charakterze socjalnym	114 312,00	109 522,00	95,8
	3240W	Stypendia oraz inne formy pomocy dla uczniów	114 312,00	109 522,00	95,8
	85416	Pomoc materialna dla uczniów o charakterze motywacyjnym	14 000,00	13 800,00	98,6
	3240W	Stypendia oraz inne formy pomocy dla uczniów	14 000,00	13 800,00	98,6
	85495	Pozostała działalność	9 500,00	3 586,93	37,8
	4190W	Nagrody konkursowe	1 300,00	233,60	18,0

	4210W	Zakup materiałów i wyposażenia	2 200,00	543,10	24,7
	4220W	Zakup środków żywności	1 000,00	0,00	0,0
	4240W	Zakup pomocy naukowych, dydaktycznych i książek	3 100,00	2 792,33	90,1
	4300W	Zakup usług pozostałych	1 900,00	17,90	0,9
855		RODZINA	9 868 590,00	9 813 755,51	99,4
	85501	Świadczenie wychowawcze	6 325 132,00	6 283 190,21	99,3
	2910W	Zwrot dotacji wykorzystanych niezgodnie z przezn. lub pobranych w nadmiernej wysokości	20 000,00	7 200,00	36,0
	3110W	Świadczenia społeczne	6 245 132,00	6 219 023,87	99,6
	4010W	Wynagrodzenia osobowe pracowników	30 000,00	30 000,00	100,0
	4110W	Składki na ubezpieczenia społeczne	4 000,00	4 000,00	100,0
	4120W	Składki na Fundusz Pracy oraz Fundusz Solidarnościowy	1 000,00	300,00	30,0
	4210W	Zakup materiałów i wyposażenia	3 500,00	2 500,00	71,4
	4300W	Zakup usług pozostałych	15 000,00	15 000,00	100,0
	4440W	Odpisy na zakładowy fundusz świadczeń socjalnych	1 500,00	1 500,00	100,0
	4560W	Odsetki od dotacji wykorzystanych niezgodnie z przezn. lub pobr. w nadmiernej wysokości	5 000,00	3 666,34	73,3
85502		Świadczenia rodzinne, świadczenie z funduszu alimentacyjnego oraz składki na	3 243 710,00	3 234 867,64	99,7

		ubezpieczenia emerytalne i rentowe z ubezpieczenia społecznego				
	2910W	Zwrot dotacji wykorzystanych niezgodnie z przezn. lub pobranych w nadmiernej wysokości	28 988,40	22 184,31		76,5
	3110W	Świadczenia społeczne	2 917 931,24	2 917 931,24		100,0
	4010W	Wynagrodzenia osobowe pracowników	42 000,00	42 000,00		100,0
	4040W	Dodatkowe wynagrodzenie roczne	5 000,00	5 000,00		100,0
	4110W	Składki na ubezpieczenia społeczne	218 900,00	218 900,00		100,0
	4120W	Składki na Fundusz Pracy oraz Fundusz Solidarnościowy	1 000,00	1 000,00		100,0
	4210W	Zakup materiałów i wyposażenia	5 000,00	5 000,00		100,0
	4300W	Zakup usług pozostałych	18 878,76	18 878,76		100,0
	4440W	Odpisy na zakładowy fundusz świadczeń socjalnych	2 000,00	2 000,00		100,0
	4560W	Odsetki od dotacji wykorzystanych niezgodnie z przeznaczeniem lub pobranych w nadmiernej wysokości	4 000,00	1 961,73		49,0
	4600W	Kary i odszkodowania wypłacane na rzecz osób prawnych i innych jednostek organizacyjnych	11,60	11,60		100,0
	85503	Karta Dużej Rodziny	330,00	322,20		97,6

	4010W	Wynagrodzenia osobowe pracowników	275,77	267,97	97,2
	4110W	Składki na ubezpieczenia społeczne	47,47	47,47	100,0
	4120W	Składki na Fundusz Pracy oraz Fundusz Solidarnościowy	6,76	6,76	100,0
85504		Wspieranie rodziny	67 000,00	63 051,01	94,1
	3110W	Świadczenia społeczne	0,00	0,00	0,0
	4010W	Wynagrodzenia osobowe pracowników	48 000,00	47 905,09	99,8
	4040W	Dodatkowe wynagrodzenie roczne	3 600,00	3 502,77	97,3
	4110W	Składki na ubezpieczenia społeczne	8 500,00	8 325,74	97,9
	4120W	Składki na Fundusz Pracy oraz Fundusz Solidarnościowy	1 300,00	1 184,55	91,1
	4410W	Podróże służbowe krajowe	4 000,00	532,86	13,3
	4440W	Odpisy na zakładowy fundusz świadczeń socjalnych	1 600,00	1 600,00	100,0
85508		Rodziny zastępcze	123 200,00	123 166,95	100,0
	4330W	Zakup usług przez JST od innych JST	123 200,00	123 166,95	100,0
85510		Działalność placówek opiekuńczo-wychowawczych	31 900,00	31 839,50	99,8
	4330W	Zakup usług przez JST od innych JST	31 900,00	31 839,50	99,8
85513		Składki na ubez. zdrowotne opłacane za osoby pobierające niektóre świadczenia rodzinne oraz za osoby pobierające zasiłki dla opiekunów	74 318,00	74 318,00	100,0

	4130W	Składki na ubezpieczenia zdrowotne	74 318,00	74 318,00	100,0
85595		Pozostała działalność	3 000,00	3 000,00	100,0
	2830W	Dotacja cel. z budżetu na finans. lub dofinans. zad.zlec. do realiz.pozos.jedn. mie zal. do SFP	3 000,00	3 000,00	100,0
900		GOSPODARKA KOMUNALNA I OCHRONA ŚRODOWISKA	1 141 115,43	931 925,85	81,7
90002		Gospodarka odpadami komunalnymi	27 200,00	7 489,00	27,5
	2900W	Wpłaty gmin i powiatów na rzecz innych JST oraz związków gmin lub zw.powiatów na dofinans. zad.bież	7 200,00	7 120,00	98,9
	4210W	Zakup materiałów i wyposażenia	5 000,00	369,00	7,4
	4300W	Zakup usług pozostałych	15 000,00	0,00	0,0
90003		Oczyszczanie miast i wsi	15 000,00	9 212,40	61,4
	4300W	Zakup usług pozostałych	15 000,00	9 212,40	61,4
90004		Utrzymanie zieleni w miastach i gminach	87 213,90	60 201,39	69,0
	4110W	Składki na ubezpieczenia społeczne	948,83	948,82	100,0
	4120W	Składki na Fundusz Pracy oraz Fundusz Solidarnościowy	115,62	34,17	29,6
	4170W	Wynagrodzenia bezosobowe	15 666,11	12 230,67	78,1
	4210W	Zakup materiałów i wyposażenia	30 848,46	21 118,92	68,5
	4270W	Zakup usług remontowych	2 250,00	2 179,37	96,9

	4300W	Zakup usług pozostałych	37 384,88	23 689,44	63,4
90005		Ochrona powietrza atmosferycznego i klimatu	32 500,00	9 676,50	29,8
	4010W	Wynagrodzenia osobowe pracowników	2 500,00	2 500,00	100,0
	4110W	Składki na ubezpieczenia społeczne	429,75	429,75	100,0
	4120W	Składki na Fundusz Pracy oraz Fundusz Solidarnościowy	61,25	61,25	100,0
	4210W	Zakup materiałów i wyposażenia	4 779,00	4 779,00	100,0
	4300W	Zakup usług pozostałych	24 053,50	1 230,00	5,1
	4390W	Zakup usług obejmujących wykonanie ekspertyz, analiz i opinii	676,50	676,50	100,0
90015		Oświetlenie ulic, placów i dróg	849 921,02	808 069,12	95,1
	4210W	Zakup materiałów i wyposażenia	11 025,32	5 953,34	54,0
	4260W	Zakup energii	327 137,96	317 275,03	97,0
	4270W	Zakup usług remontowych	227 000,00	221 390,81	97,5
	4300W	Zakup usług pozostałych	2 026,51	1 275,04	62,9
	4600W	Kary i odszkodowania wypłacane na rzecz osób prawnych i innych jednostek organizacyjnych	882,38	882,38	100,0
	6050W	Wydatki inwestycyjne jednostek budżetowych	281 848,85	261 292,52	92,7
90026		Pozostałe działania związane z gospodarką odpadami	40 000,00	14 906,00	37,3

	4300W	Zakup usług pozostałych	40 000,00	14 906,00	37,3
90095		Pozostała działalność	89 280,51	22 371,44	25,1
	4170W	Wynagrodzenia bezosobowe	10 000,00	5 752,00	57,5
	4190W	Nagrody konkursowe	500,00	400,00	80,0
	4210W	Zakup materiałów i wyposażenia	19 000,00	1 703,94	9,0
	4300W	Zakup usług pozostałych	59 780,51	14 515,50	24,3
921		KULTURA I OCHRONA DZIEDZICTWA NARODOWEGO	464 830,37	345 425,05	74,3
92109		Domy i ośrodki kultury, świetlice i kluby	442 830,37	325 537,28	73,5
	4110W	Składki na ubezpieczenia społeczne	601,65	601,65	100,0
	4170W	Wynagrodzenia bezosobowe	358,63	0,00	0,0
	4210W	Zakup materiałów i wyposażenia	113 612,27	80 393,66	70,8
	4260W	Zakup energii	60 411,26	48 692,08	80,6
	4270W	Zakup usług remontowych	35 644,10	33 792,82	94,8
	4300W	Zakup usług pozostałych	11 000,00	9 234,08	83,9
	4600W	Kary i odszkodowania wypłacane na rzecz osób prawnych i innych jednostek organizacyjnych	1 206,74	1 206,74	100,0
	6050W	Wydatki inwestycyjne jednostek budżetowych	172 576,86	108 335,88	62,8
	6058W	Wydatki inwestycyjne jednostek budżetowych	31 584,00	27 539,00	87,2
	6059W	Wydatki inwestycyjne jednostek budżetowych	15 834,86	15 741,37	99,4

92116	Biblioteki	12 000,00	12 000,00	100,0
	2310W Dotacje cel. przek. gminie na zadania bieżące realizowane na podstawie porozumień między JST	12 000,00	12 000,00	100,0
92127	Działalność dotycząca miejsc pamięci narodowej oraz ochrony pamięci walk i męczeństwa	10 000,00	7 887,77	78,9
	4210W Zakup materiałów i wyposażenia	1 500,00	1 345,12	89,7
	4220W Zakup środków żywności	1 000,00	0,00	0,0
	4300W Zakup usług pozostałych	7 500,00	6 542,65	87,2
926	KULTURA FIZYCZNA	182 253,67	160 692,42	88,2
92601	Obiekty sportowe	90 253,67	72 392,42	80,2
	4110W Składki na ubezpieczenia społeczne	100,65	100,57	99,9
	4120W Składki na Fundusz Pracy oraz Fundusz Solidarnościowy	14,35	0,00	0,0
	4170W Wynagrodzenia bezosobowe	2 145,21	2 145,21	100,0
	4210W Zakup materiałów i wyposażenia	34 999,18	24 572,97	70,2
	4260W Zakup energii	10 000,00	8 521,72	85,2
	4270W Zakup usług remontowych	2 000,00	1 141,14	57,1
	4300W Zakup usług pozostałych	12 194,87	7 266,63	59,6
	6050W Wydatki inwestycyjne jednostek budżetowych	28 799,41	28 644,18	99,5
92605	Zadania w zakresie kultury fizycznej	92 000,00	88 300,00	96,0

	2360W	Dotacje celowe z budżetu jednostki samorządu terytorialnego, udzielone w trybie art. 221 ustawy, na finansowanie lub dofinansowanie zadań zleconych do realizacji organizacjom prowadzącym działalność pożytku publicznego	89 500,00	87 500,00	97,8
	4190W	Nagrody konkursowe	1 500,00	800,00	53,3
	4210W	Zakup materiałów i wyposażenia	500,00	0,00	0,0
	4220W	Zakup środków żywności	500,00	0,00	0,0
		RAZEM	36 347 984,85	32 553 864,06	89,6

Informacja o sytuacji finansowej Gminy

Zadłużenie

Lp.	Institucja finansująca	Rodzaj i kwota zobowiązania	Data zaciągnięcia zobowiązania	Cel zaciągnięcia zobowiązania	Data spłaty	Splacono	Pozostało do spłaty
1.	Wojewódzki Fundusz Ochrony Środowiska i Gospodarki Wodnej	pożyczka 192 663,00 zł	20.07.2018	Budowa sieci wodociągowej z miejscowości Witaszkowo do miejscowości Sieńsk	31.08.2022	100 923,00 zł	91 740,00 zł
2.	Wojewódzki Fundusz Ochrony Środowiska i Gospodarki Wodnej	pożyczka 141 200,00 zł	24.10.2018	Rozbudowa sieci wodociągowej z miejscowości Grabice do miejscowości Grabice Kolonia Gmina Gubin	31.08.2020	73 960,00 zł	67 240,00 zł
3.	Bank Gospodarstwa Krajowego	pożyczka 466 416,00 zł	2022	Budowa świetlicy wiejskiej w miejscowości Chlebowo wraz z zagospodarowaniem terenu	planowany termin spłaty 2/2023	0,00 zł	466 416,00 zł
	RAZEM	800 279,00 zł				174 883,00 zł	625 396,00 zł

Prognoza kwoty długu oraz jego spłata w roku 2022 i latach kolejnych przedstawiają się następująco:

Lp.	Wyszczególnienie	2022		2023		2024	
		3	4	4	5		
1.	Stan zobowiązań z tytułu kredytów/pożyczek na początek roku	63 592,00	-	-	-	-	-
	WFOŚiGW*						
	BGK **						
	inne						
2.	Kredyty planowane w roku budżetowym	466 416,00					
	BGK **						
	inne						
3.	Łączna kwota spłaty długu	63 592,00	-	-	-	-	-
3.1.	Spłata rat kapitałowych	63 592,00	-	-	-	-	-
	WFOŚiGW*						
	BGK **			466 416,00			
	inne						
3.2.	Spłata odsetek i dyskonta	1 100,00	-	-	-	-	-
	WFOŚiGW*						
	BGK **			300,00			
	inne						
4.	Stan zobowiązań na koniec roku	466 416,00	-	-	-	-	-
	WFOŚiGW*						
	BGK **			466 416,00			
	inne						

* pożyczki zaciągnięte w Wojewódzkim Funduszu Ochrony Środowiska i Gospodarki Wodnej w 2018 r. na dofinansowanie rozbudowy sieci wodociągowej w Grabiec-Kolonia oraz budowę sieci wodociągowej Witaszkowo - Sieńsk

** pożyczka zaciągnięta w Banku Gospodarstwa Krajowego na sfinansowanie zadań "Budowa świetlicy wiejskiej w miejscowości Chlebowo wraz z zagospodarowaniem terenu"

III. WYDATKI ZWIĄZANE Z UTRZYMANIEM CZYSTOŚCI I PORZĄDKU W GMINIE GUBIN W 2021 R.

Odbiór i transport odpadów komunalnych od właścicieli nieruchomości oraz odbiór i transport odpadów z punktu selektywnej zbiórki odpadów komunalnych (PSZOK) na terenie gminy Gubin wykonywane są przez Międzygminny Związek Gospodarki Odpadami Komunalnymi „ODRANYSA-BÓBR” z siedzibą w Krośnie Odrzańskim. Wydatki poniesione w związku utrzymaniem czystości i porządku w roku 2021 wyniosły zgodnie z zestawieniem:

Dział	Rozdział	Paragraf	Treść	Plan	Wykonanie
900			GOSPODARKA KOMUNALNA I OCHRONA ŚRODOWISKA		
	90002		Gospodarka odpadami		
		2900	Wpłaty gmin i powiatów na rzecz innych JST oraz związków gmin lub związków powiatowo-gminnych, związków powiatów na dofinansowanie zadań bieżących	7 200,00	7 120,00
Razem				7 200,00	7 120,00

IV. DOCHODY, PRZYCHODY I WYDATKI ZE ŚRODKÓW RZĄDOWEGO FUNDUSZU INWESTYCJI LOKALNYCH W 2021 R.

1. Dochody

Dział	Rozdział	Paragraf	Treść	Plan	Wykonanie
758			Różne rozliczenia	0,00	192,87
	75816		Wpływy do rozliczenia	0,00	192,87
		0920	Wpływy z pozostałych odsetek - od środków Rządowego Funduszu Inwestycji Lokalnych	0,00	192,87
Razem				0,00	192,87

2. Środki Rządowego Funduszu Inwestycji Lokalnych ujęto w budżecie 2021 r. jako przychody jednostek samorządu terytorialnego z niewykorzystanych środków pieniężnych na rachunku budżetu, wynikających z rozliczenia dochodów i wydatków nimi finansowanych związanych ze szczególnymi zasadami wykonywania budżetu określonymi w odrębnych ustawach w kwocie **538 203,24 zł**

3. Wydatki na inwestycje z udziałem środków Rządowego Funduszu Inwestycji Lokalnych zrealizowane w 2021 r.

V. PRZYCHODY I ROZCHODY ZA 2021 R.

WYSZCZEGÓLNIENIE	PLAN	WYKONANIE	%
Dochody	34 618 317,61	42 267 702,64	122,10%
Wydatki	36 347 984,85	32 553 864,06	89,56%
WYNIK BUDŻETU	-1 729 667,24	9 713 838,58	
PRZYCHODY	2 610 369,89	6 005 997,05	230,08%
Przychody z zaciągniętych pożyczek na finansowanie zadań realizowanych z udziałem środków z budżetu Unii Europejskiej	372 142,00	372 142,00	100,00%
Nadwyżka z lat ubiegłych	1 700 024,65	4 138 499,16	243,44%
Niewykorzystane środki pieniężne na rachunku budżetu związane ze szczególnymi zasadami wykonywania budżetu	538 203,24	923 203,24	171,53%
Inne źródła (wolne środki)	0,00	572 152,65	
ROZCHODY	880 702,65	880 702,65	100,00%
Splaty pożyczek otrzymanych na wyprzedzające finansowanie zadań realizowanych z udziałem środków pochodzących z budżetu Unii Europejskiej	785 314,65	785 314,65	100,00%
Splaty pożyczek zaciągniętych na rynku krajowym	95 388,00	95 388,00	100,00%

– INFORMACJA O STANIE MIENIA KOMUNALNEGO GMINY GUBIN

Stan na 31.12.2021 r.

• Dane ogólne

• Liczba ludności	7122
• Powierzchnia gminy /ha/	37 973
• Ilość sołectw /wsi/	46/48
• Ilość gospodarstw rolnych	2635
• Komunalne ujęcia wody	8
• Kanalizacja	2
• Ilość szkół podstawowych	3
• Ilość uczniów w szkołach podstawowych i w oddz. przedszkolnych	631
• Liczba bibliotek	1
• Liczba przychodni i ośrodków zdrowia	5

• Gminne urządzenia sportowe	12
• Długość dróg gminnych /km/	107
• Przystanki i wiaty PKS	62
• Cmentarze komunalne	3
• Kompleks sportowy „Orlik”	1
• Szkolne place zabaw z programu rządowego „Radosna szkoła”	5
• Szkolne place zabaw projekt „Przedszkole przy szkole w Gminie Gubin”	6

Objaśnienia do informacji ogólnej o stanie mienia komunalnego

Gmina Gubin zajmuje powierzchnię 37.973 ha, na obszarze której w 48 wsiach zamieszkuje 7122 osób. Na terenie gminy istnieją 3 szkoły podstawowe: Szkoła Podstawowa w Grabicach z filią w Strzegowie, Szkoła Podstawowa w Chlebowie oraz Szkoła Podstawowa w Czarnowicach z filią w Bieżycach i Starosiedlu, do których uczęszcza 639 uczniów. Na terenie gminy działa 1 biblioteka gminna, 5 Klubów Sportowych, które mają do dyspozycji 5 boisk sportowych. Ponadto Gmina Gubin dysponuje: 1 boiskiem wielofunkcyjnym, 6 siłowniami zewnętrznymi, 1 kompleksem sportowym „Orlik” w Chlebowie, 5 szkolnymi placami zabaw powstałymi w ramach programu rządowego „Radosna szkoła” oraz 6 placami zabaw, które powstały w ramach projektu „Przedszkole przy szkole w Gminie Gubin” oraz 45 placami zabaw finansowanych w ramach funduszu sołeckiego.

Gmina Gubin posiada 139,166 km sieci wodociągowej rozdzielczej, kanalizację obsługującą 2 wsie, gazociąg dla 1 wsi, 107 km dróg gminnych, 3 cmentarze, 62 przystanki i wiaty przystankowych.

- **Wartość mienia komunalnego na dzień 31.12.2021r.**

1. Grupa 0 -GRUNTY

Lp.	Wyszczególnienie	Powierzchnia w ha	Wartość
1.	Grunty w uprawie	136,7984	56 136,69 zł
2.	Grunty zadrzewione i zakrzewione	11,48	2 191,32 zł
3.	Grunty pod budynkami	3,5692	150 844,00 zł
4.	Tereny zieleni	27,2488	5 247,40 zł
5.	Tereny niezabudowane	53,1407	1 249 578,60 zł
6.	Grunty pod remizami	1,7189	34 378,00 zł
7.	Grunty pod świetlicami	4,0105	93 090,22 zł
8.	Grunty pod wodami stojącymi	5,76	1 099,30 zł
9.	Grunty pod rowami melioracyjnymi	75,129	14 415,10 zł
10.	Nieuzytki	4,6975	895,83 zł

11.	Tereny różne	28,1814	5 527,85 zł
12.	Działka pod budynkiem przeznaczonym na biura		76 263,29 zł
13.	Grunty pod szkołami		128 234,38 zł
14.	Grunty pod wiejskimi ośrodkami zdrowia	1,1491	34 264,00 zł
15.	Grunty pod hydroforniami i oczyszczalnią	11 działek	90 077,60 zł
16.	Tereny komunikacyjne	0,0386	4 836,60 zł
		Razem	1 947 080,18 zł

1. Grupa 1- BUDYNKI I LOKALE

Lp.	Wyszczególnienie	Ilość	Wartość	Umorzenie	Wartość netto
1.	Budynki wiejskich ośrodków zdrowia	5	662 643,75 zł	341 267,58	321 376,17
2.	Budynki mieszkalne	40	1 082 684,03 zł	152 597,18	930 086,85
3.	Budynki szkolne	10	7 153 280,26 zł	3 529 322,04	3 623 958,22
4.	Budynki hydroforni i oczyszczalni	2	36 131,68 zł	30 350,81	5 780,87
5.	Budynki świetlic	27	3 873 003,62 zł	1 152 600,63	2 720 402,99
6.	Budynek remizo-świetlicy	1	384 660,30 zł	75 425,82	309 234,48
6.	Szatnie sportowe	4	586 180,12 zł	360 598,18	225 581,94
7.	Budynek z przeznaczeniem na biura	1	26 165,02 zł	10 411,56	15 753,46
8.	Budynki gospodarcze	30	116 450,21 zł	34 362,65	82 087,56
9.	Przystanki i wiaty	62	319 116,17 zł	194 527,74	124 588,43
10.	Budynki strażnic przeciwpożarowych	4	25 361,73 zł	25 361,73	0,00
		Razem	14 265 676,89 zł	5 906 825,92 zł	8 358 850,97 zł

3. Grupa 2 - OBIEKTY INŻYNIERII LĄDOWEJ I WODNEJ

Lp.	Wyszczególnienie	Ilość / szt.	Wartość	Umorzenie	Wartość netto
1.	Budowle i urządzenia wodnolioracyjne		1 915 590,00 zł	1 053 574,44 zł	862 015,56 zł
2.	Oczyszczalnia ścieków i sieć kanalizacyjna		2 945 002,24 zł	1 772 092,95 zł	1 172 909,29 zł
3.	Przydomowe oczyszczalnie ścieków - gospodarstw indywidualnych	187	3 492 105,36 zł	933 972,41 zł	2 558 132,95 zł
4.	Drogi kołowe /km/, chodniki	107	12 795 044,14 zł	7 219 812,87 zł	5 575 231,27 zł
5.	Studnie, studnie głębinowe	23	557 405,15 zł	297 739,42 zł	259 665,73 zł

6.	Oświetlenie uliczne		992 245,57 zł	572 231,35 zł	420 014,22 zł
7.	Sieć gazowa Komorów	1	66 896,26 zł	57 196,26 zł	9 700,00 zł
8.	Rurociąg burzowy w Mielnie	1	17 200,00 zł	17 085,33 zł	114,67 zł
9.	Ogrodzenia, parkany, utwardzenia, szamba oraz zagospodarowanie terenu		1 089 811,03 zł	517 939,32 zł	571 871,71 zł
10.	Mosty	15	1 048 168,42 zł	801 037,64 zł	247 130,78 zł
11.	Przepusty	48	119 000,00 zł	81 192,75 zł	37 807,25 zł
12.	Rurociąg betonowy odwadniający drogę w Stargardzie Gubińskim	1	17 000,00 zł	8 415,00 zł	8 585,00 zł
13.	Sieć wodociągowa		11 733 063,02 zł	7 048 128,70 zł	4 684 934,32 zł
.	Obiekty rekreacyjno-sportowe (boiska, place)		1 289 654,54 zł	295 257,69 zł	994 396,85 zł
14.	w tym: kompleks sportowy „Orlik” w Chlebowie		1 140 614,92 zł	270 896,01 zł	869 718,91 zł
15.	Hydroformie i SUW	8	5 395 869,94 zł	2 655 308,67 zł	2 740 561,27 zł
Razem			43 474 055,67 zł	23 330 984,80 zł	20 143 070,87 zł

4. Grupa 3 - KOTŁY I MASZYNY ENERGETYCZNE

Lp.	Wyszczególnienie	Sztuki	Wartość	Umorzenie	Wartość netto
1.	Kotły i maszyny	3	40 825,27 zł	18 606,33	22 218,94
2.	Agregaty prądotwórcze	9	232 126,91 zł	86 343,90	145 783,01
Razem			272 952,18 zł	104 950,23 zł	168 001,95 zł

5. Grupa 4 - MASZYNY, URZĄDZENIA I APARATY OGÓLNEGO ZASTOSOWANIA

Lp.	Wyszczególnienie	Ilość	Wartość	Umorzenie	Wartość netto
1	Zespoły komputerowe	0	443 259,42 zł	424 394,60 zł	18 864,82 zł
2	Pompy	9	40 392,81 zł	38 689,29 zł	1 703,52 zł
4	Sprężarki	3	4 386,03 zł	4 386,03 zł	0,00 zł
5	Zgrzewarki	2	106 963,00 zł	106 963,00 zł	0,00 zł
6	Piece, nagrzewnice	4	23 254,20 zł	19 928,68 zł	3 325,52 zł
Razem			618 255,46 zł	594 361,60 zł	23 893,86 zł

6. Grupa 5 - MASZYNY, URZĄDZENIA I APARATY SPECJALISTYCZNE

Lp.	Wyszczególnienie	Ilość	Wartość	Umorzenie	Wartość netto
1.	Sprzęt specjalistyczny (kosiarki, maszyny do robót drogowych, rolnych i leśnych)		475 388,43 zł	427 109,71	48 278,72
Razem			475 388,43 zł	427 109,71	48 278,72

7. Grupa 6 - URZĄDZENIA TECHNICZNE

Lp.	Wyszczególnienie	Ilość	Wartość	Umorzenie	Wartość netto
1.	Klimatyzator	1	21 000,00 zł	14 700,00 zł	6 300,00 zł
2.	Centrala telefoniczna	1	16 208,92 zł	16 208,90 zł	0,02 zł
3.	Sprzęt nagłaśniający	1	38 706,97 zł	38 706,97 zł	0,00 zł
4.	System do obsługi sesji rady gminy	1	28 395,06 zł	8 518,53 zł	19 876,53 zł
5.	Urządzenia przeciwpożarowe		91 291,00 zł	91 291,00 zł	0,00 zł
6.	Monitoring	4	51 462,09 zł	48 532,31 zł	2 929,78 zł
7.	Pozostałe urządzenia techniczne		30 128,76 zł	19 815,30 zł	10 313,46 zł
8.	Kontener	1	4 148,00 zł	4 148,00 zł	0,00 zł
Razem			281 340,80 zł	241 921,01 zł	39 419,79 zł

8. Grupa 7 - ŚRODKI TRANSPORTU

Lp.	Wyszczególnienie	Ilość	Wartość	Umorzenie	Wartość netto
1.	Samochody	4	306 276,00 zł	306 276,00 zł	0,00 zł
2.	Środki transportowe w OSP samochody przyczepy autopompy	6	148 713,44 zł	141 083,47 zł	7 629,97 zł
		2	5 609,55 zł	5 609,55 zł	0,00 zł
			17 550,00 zł	17 550,00 zł	0,00 zł
3.	Ciągniki	3	121 507,87 zł	121 507,87 zł	0,00 zł
4.	Przyczepy specjalistyczne	4	38 400,00 zł	38 400,00 zł	0,00 zł
5.	Pługi	3	23 294,82 zł	23 294,82 zł	0,00 zł
6.	Posypywarka	1	27 300,00 zł	27 300,00 zł	0,00 zł
Razem			688 651,68 zł	681 021,71 zł	7 629,97 zł

9. Grupa 8 - NARZĘDZIA, PRZYRZĄDY, RUCHOMOŚCI I WYPOSAŻENIE GDZIE IN-DZIEJ NIESKLASYFIKOWANE

Lp.	Wyszczególnienie	Ilość	Wartość	Umorzenie	Wartość netto
1.	Place zabaw - "Przedszkole przy szkole"	6	185 532,00 zł	123 354,30 zł	62 177,70 zł
2.	Szkolne place zabaw "Radosna szkoła"	5	538 577,24 zł	430 861,82 zł	107 715,42 zł
3.	Wyposażenie techniczne (aparaty, sprzęt medyczny)	5	38 197,00 zł	38 197,00 zł	0,00 zł
4.	Wyposażenie techniczne dla prac biurowych		71 732,57 zł	71 232,57 zł	500,00 zł
5.	Wyposażenie pozostałe		53 978,17 zł	43 870,65 zł	10 107,52 zł
6.	Wyposażenie placów zabaw		1 041 045,83 zł	884 889,54 zł	156 156,29 zł
7.	Zestaw kontenerowy mieszkalny	1	84 417,63 zł	30 390,34 zł	54 027,29 zł
8.	Wyposażenie edukacyjne szkół (tablice interaktywne, pracownie)		45 217,87 zł	34 873,59 zł	10 344,28 zł
Razem			2 058 698,31 zł	1 657 669,81 zł	401 028,50 zł

10. WARTOŚCI NIEMATERIALNE I PRAWNE

Lp.	Wyszczególnienie	Wartość	Umorzenie	Wartość netto
1.	Wartości niematerialne i prawne	141 708,14 zł	141 708,14 zł	0,00 zł
		141 708,14 zł	141 708,14 zł	0,00 zł

Informacja o zmianach w stanie mienia komunalnego od poprzedniej informacji

Przychody w 2021 r.

1.	Przydomowe oczyszczalnie ścieków w m. Markosice, Mielno (2 szt.), Nowa Wioska, Polanowice, Pole, Późna (5 szt.), Przyborowice, Sadzarzewice, Stargard Gubiński (2 szt.), Starosiedle (4 szt.), Strzegów (szt. 5 Wałowice (4 szt.), Węgliny (szt. 2), Wielotów, Żytowań (szt. 3),	623 777,64 zł
2.	Przydomowe oczyszczalnie ścieków Polanowice, Chlebowo	24 961,00 zł
3.	Modernizacja świetlicy wiejskiej w Gębicach	34 545,90 zł
4.	Adaptacja budynku gospodarczego na potrzeby sołectwa Grabice	16 122,66 zł
5.	Modernizacja budynku gminnego w m. Wałowice	41 559,88 zł
6.	Adaptacja strażnicy na lokale mieszkalne w m. Strzegów	412 247,49 zł
7.	Przebudowa drogi gminnej (dojazdowej do szkoły) w m. Grabice	152 118,05 zł
8.	Przebudowa drogi gminnej w m. Komorów	76 641,14 zł

9.	Modernizacja chodnika przy ul. Ceglanej w Komorowie	50 145,20 zł
10.	Modernizacja chodnika przy ul. Krzywej w Jaromirowicach	119 255,89 zł
11.	Przebudowa drogi wewnętrznej (dz. 80) w m. Wałowice	46 946,72 zł
12.	Przebudowa drogi gminnej w m. Czarnowice	231 361,21 zł
13.	Przebudowa drogi gminnej ul. Długa w m. Jaromirowice	191 827,98 zł
14.	Modernizacja oświetlenia ulicznego w m. Łomy, Czarnowice, Polanowice, Późna	48 152,84 zł
15.	Budowa nowych punktów świetlnych w m. Bieżyce i Łomy	42 145,07 zł
16.	Budowa drogi (do cmentarza w Starosiedlu)	152 059,70 zł
17.	Modernizacja Stacji Uzdatniania wody w Wałowicach	134 501,15 zł
18.	Modernizacja placu zabaw w Sieńsku	7 350,50 zł
19.	Ogrodzenie placu zabaw w Grabicach	9 048,33 zł
20.	Plac zabaw w Żenichowie	11 346,75 zł
21.	Budowa altan w Kaniowie, Nowej Wiosce, Grochowie, Kopernie	37 210,97 zł
22.	Budowa wiaty w Węglinach	14 354,00 zł
23.	Wyposażenie (meble) świetlicy wiejskiej w m. Czarnowice	10 639,50 zł
24.	Inwentaryzacja gruntów	56 924,00 zł
25.	Inwentaryzacja budynków	106 128,00 zł
RAZEM		2 488 319,57 zł

Rozchody 2021 r.

1.	Sprzedaż nieruchomości gruntowych w m. Bieżyce, Chlebowo, Grochów, Kaniów, Strzegów, Starosiedle	24 064,62 zł
2.	Sprzedaż nieruchomości Chlebowo 124	13 757,93 zł
3.	Sprzedaż nieruchomości Chlebowo 50	8 419,55 zł
4.	Sprzedaż nieruchomości w Stargardzie Gubińskim, Sękowicach i Starosiedlu	11 847,55 zł
5.	Inwentaryzacja nieruchomości gruntowych	38 917,40 zł
6.	Przekazanie 6 szt. przydomowych biologicznych oczyszczalni ścieków w miejscowościach: Wałowice (3 szt.), Sadzarszewice (1 szt.), Późna (1 szt.), Grabice (1 szt.)	36 248,89 zł
RAZEM		133 255,94 zł

IV. Dochody uzyskane z tytułu wykonywania praw własności i innych praw majątkowych na dzień 31.12.2021r.

1.	Dochody uzyskane z tytułu sprzedaży	514 750,20 zł
3.	Dochody z tytułu najmu, dzierżawy	210 701,62 zł
2.	Dochody uzyskane z tytułu użytkowania wieczystego	1 384,05 zł

3.	Dochody z tytułu przekształcenia prawa użytkowania wieczystego w prawo własności	2 768,20 zł
RAZEM		729 604,07 zł

V. Ograniczone prawa rzeczowe i wierzytelności na dzień 31.12.2021 r.

Ograniczone prawa rzeczowe w postaci hipoteki przymusowej ustanowionej na nieruchomościach na łączną wartość pozostałą do zapłaty **313 233,10 zł.**

7) Pomoc społeczna

I. WSTĘP

Zgodnie z art. 110 ust. 9 ustawy z dnia 12 marca 2004r. o pomocy społecznej (t. j. z 2021r., poz. 2268 z późn. zm.) Kierownik Ośrodka Pomocy Społecznej Gminy Gubin w Gubinie przedkłada Radzie Gminy w Gubinie roczne sprawozdanie z działalności Ośrodka.

Ośrodek Pomocy Społecznej Gminy Gubin w Gubinie jest jednostką organizacyjną i budżetową Gminy Gubin w Gubinie działającą na podstawie Uchwały Nr XI/48/90 Rady Gminy Gubin z dnia 28 marca 1990r. oraz Statutu zatwierdzonego Uchwałą Nr XXII/87/2012 Rady Gminy Gubin z dnia 27.03.2012r.

Podstawowym aktem prawnym, na podstawie którego funkcjonuje Ośrodek Pomocy Społecznej Gminy Gubin w Gubinie, jest ustawa z dnia 12 marca 2004r. o pomocy społecznej (t. j. Dz. U. z 2021r., poz. 2268 z późn. zm.). Ponadto w Ośrodku realizowane są zadania wynikające z innych aktów prawnych, w szczególności:

- ustawy o świadczeniach rodzinnych,
- ustawy o wspieraniu rodziny i systemie pieczy zastępczej,
- ustawy o ustaleniu i wypłacie zasiłków dla opiekunów,
- ustawy o pomocy państwa w wychowywaniu dzieci,
- ustawy o pomocy osobom uprawnionym do alimentów,
- ustawy o Karcie Dużej Rodziny,
- ustawy o wsparciu kobiet w ciąży i rodzin „Za życiem”,
- ustawy o dodatkach mieszkaniowych,
- ustawy Prawo energetyczne w zakresie zryczałtowanego dodatku energetycznego,
- ustawy o przeciwdziałaniu przemocy w rodzinie,
- ustawy o wychowaniu w trzeźwości i przeciwdziałaniu alkoholizmowi,
- ustawy o przeciwdziałaniu narkomanii,
- ustawy o ochronie zdrowia psychicznego,

- ustawy o systemie oświaty w zakresie realizacji stypendiów i zasiłków szkolnych,
- ustawy o systemie ubezpieczeń społecznych,
- ustawy o świadczeniach opieki zdrowotnej finansowanych ze środków publicznych.

Ośrodek Pomocy Społecznej Gminy Gubin w Gubinie dąży do poprawy jakości życia mieszkańców Gminy i osób przebywających na jej terenie oraz do zapewnienia warunków prawidłowego rozwoju i funkcjonowania rodziny. Wspiera właściwy rozwój dzieci i młodzieży, dąży do zapewnienia optymalnych warunków życia osobom starszym oraz osobom z niepełnosprawnościami, podejmuje działania zapobiegające patologiom i wykluczaniu społecznemu różnych grup mieszkańców.

II. STRUKTURA ORGANIZACYJNA OŚRODKA POMOCY SPOŁECZNEJ GMINY GUBIN W GUBINIE

Utworzenie i utrzymywanie Ośrodka Pomocy Społecznej, w tym zapewnienie środków na wynagrodzenia pracowników jest zadaniem obowiązkowym gminy wynikającym z art. 17 ust. 18 ustawy o pomocy społecznej.

Ośrodkiem Pomocy Społecznej kieruje jednoosobowo Kierownik. Kierownik prowadzi nadzór merytoryczny i organizację pracy oraz ponosi odpowiedzialność finansową Ośrodka.

Na podstawie umowy o pracę w Ośrodku w 2021r. zatrudnionych było 12 osób, 1 osoba odeszła w maju na emeryturę, 1 osoba od grudnia przebywa na urlopie macierzyńskim.

Strukturę Ośrodka Pomocy Społecznej Gminy Gubin w Gubinie w 2021r. stanowiły następujące komórki organizacyjne oraz samodzielne stanowiska:

- kierownik -1 etat
- dział finansowo- księgowo- kadrowy 2 etaty,
- dział pracy socjalnej, – 3 etaty,
- asystent rodziny – 1 etat,
- dział świadczeń rodzinnych, dział ds. dodatków mieszkaniowych i energetycznych – 2 etaty,
- dział do spraw funduszu alimentacyjnego, świadczeń wychowawczych, stypendiów szkolnych – 2etaty.

W Ośrodku Pomocy Społecznej Gminy Gubin w Gubinie wszyscy pracownicy posiadają odpowiednie kwalifikacje zawodowe do wykonywania pracy na zajmowanych stanowiskach, zgodnie z obowiązującymi przepisami prawa. Poza tym pracownicy podnosili swoje kwalifikacje zawodowe, biorąc udział w wielu szkoleniach, seminariach i konferencjach.

III. BUDŻET OŚRODKA

Ośrodek Pomocy Społecznej w 2021r. na realizację zadań własnych i zadań zleconych wydatkował kwotę 12 236 930,61 zł w tym:

- ze środków budżetu gminy: 1.638 214,43zł
- ze środków budżetu państwa: 10 598 766,18zł

Strukturę zrealizowanych wydatków w podziale szczegółowej kwalifikacji budżetowej przedstawia poniższa tabela.

Tabela nr 1

Rozdział	Klasyfikacja budżetowa	Razem w zł		
		Budżet Gminy	Budżet Państwa	Ogółem wykonanie wydatków w 2021r.
85202	Domy Pomocy Społecznej	523 649,78	0,00	523 649,78
85213	Składki na ubezpieczenie zdrowotne za osoby pobierające zasiłki stałe	0,00	33 200,00	33 200,00
85214	Zasiłki okresowe, celowe i pomoc w naturze oraz składki na ubezpieczenie emerytalno-rentowe	47 683,86	239 944,55	287 628,41
85215	Dodatki mieszkaniowe i energetyczne	7 505,65	199,65	7 705,30
85216	Zasiłki stałe	0,00	377 892,91	377 892,91
85219	Ośrodek Pomocy Społecznej - wynagrodzenia pracowników z pochodnymi - zakup materiałów i wyposażenia - zakup usług	721 164,76	85 638,00	806 802,76
85228	Usługi opiekuńcze i specjalistyczne usługi opiekuńcze	6 099,80	0,00	6 099,80
85230	Posilek w szkole i w domu	90 499,00	210 000,00	300 449,00
85295	Pozostała działalność Wspieraj Seniora	1 649,12	6 600,00	8 249,12
85415	Pomoc materialna dla uczniów o charakterze socjalnym	21 905,00	87 617,00	109 522,00
85501	Świadczenia wychowawcze 500+ : , świadczenia	0,0	6 272 323,87	6 272 323,87

	koszty obsługi			
85502	Świadczenia rodzinne i fundusz alimentacyjny : świadczenia wynagrodzenie z pochodnymi	0,00	3 210 710,00	3 210 710,00
85503	Karta Dużej Rodziny	0,00	322,20	322,20
85504	Wspieranie rodziny: - zatrudnienie asystenta rodziny	63 051,01	0,00	63 051,01
85508	Pieczna zastępcza	123 166,95	0,00	123 166,95
85510	Działalność placówek opiekuńczo- wychowawczych	31 839,50	0,00	31 839,50
85513	Składki na ubezpieczenie zdrowotne opłacane za osoby pobierające niektóre świadczenia rodzinne	0,00	74 318,00	74 318,00
Razem:		1 638 214,43	10 598 766,18	12 236 930,61

IV. ŚWIADCZENIA POMOCY SPOŁECZNEJ

- Ośrodek Pomocy Społecznej w 2021r. zadania z pomocy społecznej realizował poprzez:
- systemowe i kompleksowe udzielanie wsparcia i pomocy osobom i rodzinom znajdującym się w trudnej sytuacji, której nie są w stanie samodzielnie pokonać,
 - podejmowanie zadań zmierzających do usamodzielnienia się osób i rodzin oraz ich integracji ze środowiskiem,
 - analizę i ocenę zjawisk rodzących zapotrzebowanie na świadczenia z pomocy społecznej,
 - opracowywanie i realizację programów osłonowych.

Prawo do świadczeń z pomocy społecznej przysługuje osobom posiadającym obywatelstwo polskie oraz jednocześnie spełniającym warunek zamieszkiwania i pobytu na terytorium Rzeczypospolitej Polskiej. Prawo takie przysługuje również cudzoziemcom, jednakże po spełnieniu odrębnych warunków wskazanych w ustawie.

Świadczenia pomocy społecznej udzielane są na wniosek:

1. osoby zainteresowanej,
2. jej przedstawiciela ustawowego,
3. innej osoby, za zgodą osoby zainteresowanej lub jej przedstawiciela ustawowego.

Kryteria dochodowe uprawniające do otrzymania pomocy w formie świadczeń pieniężnych

wynosiły w 2021r.: 528,00zł na osobę w rodzinie oraz 701,00zł na osobę samotnie gospodarującą.

W przypadkach, gdy zachodziło uzasadnione zagrożenie marnotrawienia przyznanych świadczeń pieniężnych lub korzystania z nich w sposób niezgodny z przeznaczeniem, przyznane świadczenia realizowane były osobiście przez pracowników Ośrodka w formie zakupów, czy dokonywania opłat.

W 2021r. z różnych form pomocy oferowanych przez OPS Gminy Gubin skorzystało 294 rodziny, z liczbą osób w rodzinach 636, wydano 1168 decyzji administracyjnych.

Liczba mieszkańców zameldowanych na terenie Gminy Gubin na dzień 31 grudnia 2021r. wynosiła 7.112 osób. Analizując ilość osób objętych wsparciem Ośrodka w stosunku do liczby mieszkańców przyjąć należy, iż pomocą objęto 9% ogółu mieszkańców Gminy Gubin.

Główne problemy społeczne na terenie gminy Gubin na podstawie których przyznawane były świadczenia pomocy społecznej wyszczególnia poniższa tabela.

Tabela nr 2

POWÓD TRUDNEJ SYTUACJI ŻYCIOWEJ	LICZBA	
	RODZIN	OSÓB W RODZINACH
UBÓSTWO	121	227
BEZDOMNOŚĆ	6	6
POTRZEBA OCHRONY MACIERZYŃSTWA	8	35
BEZROBOCIE	107	259
NIEPEŁNOSPRAWNOŚĆ	79	108
DŁUGOTRWALA LUB CIĘŻKA CHOROBA	52	89
BEZRADNOŚĆ W SPRAWACH OPIEK.-WYCHOWAWCZYCH I PROWADZENIA GOSPODARSTWA DOMOWEGO	29	127
W TYM : RODZINY NIEPEŁNE	22	75
RODZINY WIELODZIECNE	9	59
PRZEMOC W RODZINIE	10	32
ALKOHOLIZM	62	152

IV.1. ŚWIADCZENIA PIENIĘŻNE

System świadczeń pieniężnych obejmuje największą grupę odbiorców korzystających z pomocy społecznej we wszystkich formach. Przyznawanie świadczeń na bieżące potrzeby rodziny jest rozumiane, jako wsparcie w prowadzonej pracy socjalnej mającej na celu usamodzielnienie klienta. Świadczenia finansowe udzielane są w szczególności w formie zasiłków, stałych, okresowych, na realizację których środki finansowe przekazywane są z budżetu państwa na realizację zadań własnych gminy w formie dotacji oraz zasiłków celowych, realizowanych ze środków pochodzących z dochodów własnych gminy.

- Zasiłek stały przysługuje pełnoletniej osobie, niezdolnej do pracy z powodu wieku lub całkowicie niezdolnej do pracy na podstawie orzeczenia o niepełnosprawności (stopień znaczny lub umiarkowany) lub uzyskania wieku emerytalnego (kobiety- 60 lat, mężczyźni 65 lat)- w przypadku gdy nie nabyli świadczeń z innych systemów zabezpieczenia społecznego, w wysokości różnicy między kryterium dochodowym a posiadany dochodem. Maksymalna kwota zasiłku stałego wynosiła dla osoby samotnie gospodarującej 654,00zł miesięcznie, minimalna 30,00 zł miesięcznie.

- Zasiłek okresowy przysługuje w szczególności ze względu na długotrwałą chorobę, niepełnosprawność, bezrobocie, możliwość utrzymania lub nabycia uprawnień do świadczeń z innych systemów zabezpieczenia społecznego. Wysokość zasiłku okresowego nie może być niższa niż 50 % różnicy między kryterium dochodowym osoby samotnie gospodarującej a dochodem tej osoby lub kryterium dochodowym rodziny a dochodem tej rodziny.

- Zasiłek celowy, w celu zaspokojenia niezbędnej potrzeby życiowej może być przyznany, w szczególności na pokrycie części lub całości kosztów zakupu żywności, leków i leczenia, opału, odzieży, niezbędnych przedmiotów użytku domowego, a także kosztów pogrzebu. Zasiłek celowy może być również przyznany osobom, które poniosły straty w wyniku zdarzenia losowego, klęski żywiołowej lub ekologicznej.

- Zasiłek celowy specjalny może być przyznany, w szczególnie uzasadnionych przypadkach osobom o dochodach przekraczających kryterium dochodowe, w wysokości nieprzekraczającej odpowiednio kryterium dochodowego osoby/rodziny (701,00zł lub 528,00zł).

Tabela nr 3

Forma pomocy	2021		
	Liczba		Kwota świadczeń zł
	osób którym przyznano świadczenie	rodzin	
Zasiłek stały	67	294	381 122,00
Zasiłek okresowy	92	92	240.000,00
Zasiłek celowy	39	44	20.083,00

Zasiłek specjalny celowy	18	18	9.506,00
--------------------------	----	----	----------

IV.2. ŚWIADCZENIA NIEPIENIĘŻNE

Domy pomocy społecznej

Osobie wymagającej całodobowej opieki z powodu wieku, choroby lub niepełnosprawności, niemogącej samodzielnie funkcjonować w codziennym życiu, której nie można zapewnić niezbędnej pomocy w formie usług opiekuńczych, przysługuje prawo do umieszczenia w domu pomocy społecznej.

Osobę taką kieruje się do domu pomocy społecznej odpowiedniego typu, po uzyskaniu zgody tej osoby lub jej przedstawiciela ustawowego albo zgody Sądu na umieszczenie w domu pomocy społecznej. Obowiązani do wnoszenia opłat za pobyt w domu pomocy społecznej są w kolejności:

- mieszkaniec domu, a w przypadku osób małoletnich przedstawiciel ustawowy z dochodów dziecka,
- małżonek, zstępni przed wstępnymi,
- gmina, z której osoba została skierowana do domu pomocy społecznej.

W oparciu o obowiązujące przepisy opłatę za pobyt w DPS ponosi sam mieszkaniec, jednak nie więcej niż 70% swojego dochodu. Jeżeli więc nie pokrywa on opłaty w całości, różnicę ponoszą członkowie rodziny zobowiązani do alimentacji (małżonek, zstępni i wstępni). W przypadku, gdy ich dochody nie przekraczają 300 % kryterium dochodowego (na osobę, w rodzinie 1.584,00 zł, na samotną osobę 2.103,00 zł) koszty ponosi gmina.

W 2021r. Ośrodek ponosił odpłatność za 15 osób.

Usługi opiekuńcze

Przyznawane są osobom, które ze względu na wiek, chorobę lub niepełnosprawność wymagają częściowej opieki i pomocy w zaspokajaniu niezbędnych potrzeb życiowych, podstawowej opieki higienicznej czy zapewnienia kontaktu z otoczeniem. Usługi świadczone są w miejscu zamieszkania. Łącznie z pomocy w formie usług skorzystały 2 osoby. Usługi były świadczone przez firmę „Gwarant” z siedzibą w Gubinie.

Program „Posiłek w szkole i w domu”

Wieloletni rządowy program „Posiłek w szkole i w domu” na lata 2019–2023, jest programem wspierania finansowego gmin w zakresie realizacji zadań własnych o charakterze obowiązkowym określonych w art. 17 ust. 1 pkt 3 i 14 ustawy z dnia 12 marca 2004 r. o pomocy społecznej.

Program skierowany jest zarówno do dzieci, uczniów, jak i osób starszych. Zapewnia wsparcie finansowe w udzieleniu pomocy w formie posiłku oraz świadczenia pieniężnego w postaci zasiłku celowego na zakup posiłku lub żywności.

Ze środków przekazanych Gminie dofinansowane były posiłki wydawane w szkołach dla dzieci i młodzieży oraz osobom dorosłym.

Posiłki dostarczane były przez Restaurację „Jaskółka” z siedzibą w Lubsku.

W związku z pandemią COVID-19 i nauką on-line w szkołach, w ramach posiłków dla dzieci i osób dorosłych zostały wypłacone substytuty finansowe w formie zasiłków pieniężnych.

Tabela nr 4

Wyszczególnienie	ogółem	w tym:		
		dzieci do czasu rozpoczęcia nauki w szkole podstawowej	uczniowie do czasu ukończenia szkoły podstawowej lub szkoły ponadgimnazjalnej	pozostałe osoby otrzymujące pomoc na podstawie art. 7 ustawy o pomocy społecznej
		ogółem	ogółem	ogółem
Rzeczywista liczba osób objętych Programem ogółem	473	21	75	377
w tym liczba osób korzystających z: posiłku	96	17	75	4
zasiłku celowego	377	4	0	373
Koszt programu ogółem (w zł)	291 999,00	x	x	x
z tego: środki własne	81 999,00			
dotacja	210 000,00			

Zgodnie z Programem w szczególnie uzasadnionych przypadkach, gdy uczeń albo dziecko wyraża chęć zjedzenia posiłku, odpowiednio dyrektor szkoły informuje ośrodek pomocy społecznej o potrzebie udzielenia pomocy w formie posiłku. Wówczas przyznanie pomocy, nie wymaga wydania decyzji administracyjnej w sprawie i ustalenia sytuacji rodziny w drodze rodzinnego wywiadu środowiskowego. Liczba dzieci i uczniów, którym udzielono pomocy nie może przekroczyć 20% liczby uczniów i dzieci dożywianych w szkołach i przedszkolach na terenie gminy w poprzednim miesiącu kalendarzowym.

Tabela nr 5

Wyszczególnienie	Ogółem
Liczba dzieci	18
Koszt programu ogółem (w zł)	8 450,00
z tego: środki własne	8 450,00
dotacja	x

Schronienie

Osoba lub rodzina ma prawo do schronienia, jeżeli jest tego pozbawiona. Udzielenie schronienia osobom tego pozbawionym, jako jedno z zadań własnych gminy o charakterze obowiązkowym, następuje przez przyznanie tymczasowego miejsca noclegowego w noclegowniach, schroniskach dla osób bezdomnych oraz w ogrzewalniach. Na terenie Gminy Gubin nie funkcjonuje żadna placówka świadcząca schronienie osobom bezdomnym. W związku z powyższym osoby bezdomne kierowane były na podstawie zawartych umów i porozumień do noclegowni i schronisk na terenie całego kraju.

W 2021r. z tej formy pomocy skorzystało 8 osób: 5 osób umieszczono w schroniskach dla osób bezdomnych, 3 osoby przebywały w noclegowni w Gubinie.

V. POZOSTAŁE DZIAŁANIA PODEJMOWANE W RAMACH POMOCY SPOŁECZNEJ

Praca socjalna

Praca socjalna prowadzona jest z osobami i rodzinami w celu rozwinięcia lub wzmocnienia ich aktywności i samodzielności życiowej. Ma na celu zaspokajanie ich potrzeb, lepsze dostosowanie do zasad życia społecznego, poprawę pozycji społecznej. Praca socjalna to stały kontakt z rodziną i wspieranie jej w pokonywaniu trudności jakie napotyka w codziennym życiu. Praca socjalna jest świadczeniem niezależnym od dochodu rodziny. W 2021r. pracownicy socjalni prowadzili pracę socjalną w 192 rodzinach.

Program „Wspieraj Seniora”

Gmina Gubin przystąpiła do programu „Wspieraj Seniora” na rok 2021”- Solidarnościowy Korpus Wsparcia Seniorów. Program był realizowany od 1stycznia do 31 grudnia 2021r. Celem programu było zapewnienie usługi wsparcia seniorów w wieku 70 lat i więcej, którzy w obowiązującym stanie epidemii zdecydowali się na pozostanie w domu. Usługa wsparcia polegała w szczególności na: dostarczeniu zakupów obejmujących artykuły podstawowej potrzeby: w tym artykuły spożywcze, środki higieny i ochrony osobistej, leki; pomoc w załatwianiu spraw urzędowych, wizyty u lekarzy. Ośrodek objął wsparciem 14 osób.

Potwierdzenie prawa do świadczeń opieki zdrowotnej finansowanych ze środków publicznych

Ośrodek Pomocy Społecznej realizuje zadanie gminy polegające na ustalaniu uprawnień osób do bezpłatnej opieki zdrowotnej, finansowanej ze środków publicznych na podstawie przepisów ustawy z dnia 27 sierpnia 2004r. o świadczeniach opieki zdrowotnej finansowanych ze środków publicznych. Z potwierdzenia prawa do świadczeń opieki zdrowotnej na okres 90 dni mogą korzystać:

- osoby nieubezpieczone,
- osoby posiadające obywatelstwo polskie,
- osoby posiadające miejsce zamieszkania na terytorium RP,

-osoby, które spełniają kryterium dochodowe obowiązujące w pomocy społecznej, co do których nie stwierdzono dysproporcji pomiędzy dochodem, a rzeczywistą sytuacją majątkową.

W 2021r. w sprawie potwierdzenia prawa do świadczeń opieki zdrowotnej przeprowadzono wywiady środowiskowe, na podstawie których wydano 10 decyzji administracyjnych potwierdzających prawo do ubezpieczenia zdrowotnego.

Realizacja Programu Operacyjny Pomoc Żywnościowa 2014-2020

Ośrodek Pomocy Społecznej Gminy Gubin w Gubinie uczestniczył w Programie Operacyjnym Pomoc Żywnościowa 2014-2020 (POPŻ), współfinansowanym ze środków Europejskiego Funduszu Pomocy Najbardziej Potrzebującym. Program został opracowany zgodnie

z Rozporządzeniem Parlamentu Europejskiego i Rady (UE) nr 223/2014 z dnia 11 marca 2014r. w sprawie Europejskiego Funduszu Pomocy Najbardziej Potrzebującym.

Celem Programu jest udzielenie wsparcia osobom doświadczającym najgłębszych form ubóstwa poprzez udostępnienie pomocy żywnościowej w formie paczek lub posiłków. Pomoc skierowana jest do osób/rodzin znajdujących się w trudnej sytuacji życiowej i uzyskujących dochód nieprzekraczający:

- 1.402,00 zł w przypadku osoby samotnie gospodarującej,
- 1.056,00 zł w przypadku osoby w rodzinie.

Osoby potrzebujące otrzymały bezpłatne artykuły spożywcze:

warzywne i owocowe (groszek z marchewką, fasola biała, koncentrat pomidorowy, buraczki-wiórki, powidła)

skrobiowe (makaron, ryż, kasza, herbatniki)

mleczne (mleko, ser)

mięsne (w konserwach- szynka drobiowa, wieprzowa, paszтет, kabanosy, filety makreli w oleju)

cukier

tluszcz (olej rzepakowy)

dania gotowe (gołąbki w sosie pomidorowym).

Dystrybucja żywności możliwa była dzięki współpracy z Polskim Komitetem Pomocy Społecznej w Gubinie oraz Parafialnym Zespołem Caritas przy Parafii MB Fatimskiej w Gubinie. Pomoc żywnościową otrzymało 527 osób zakwalifikowanych na podstawie skierowań wydanych przez Ośrodek.

VI. REALIZACJA USTAWY O WSPIERANIU RODZINY I SYSTEMIE PIECZY ZASTĘPCZEJ

Zgodnie z Ustawą o wspieraniu rodziny i systemie pieczy zastępczej obowiązkiem gminy jest podejmowanie działań, które będą wspierały rodziny przeżywające trudności opiekuńczo-wychowawcze, i które umożliwią zatrzymanie w rodzinie dzieci zagrożonych umieszczeniem w pieczy zastępczej oraz przyspieszą powrót do rodziny dzieci umieszczonych wcześniej w tej pieczy.

Wypełnienie obowiązków nałożonych na Gminę zgodnie z ww. ustawą odbywało się przez kierowanie do rodzin mających trudności w zapewnieniu prawidłowej opieki nad małoletnimi dziećmi asystenta rodziny. W Ośrodku Pomocy Społecznej zatrudniony był 1 asystent w ramach zadaniowego czasu pracy.

Decyzję o przydziale asystenta rodziny do danej rodziny podejmuje Kierownik Ośrodka Pomocy Społecznej na podstawie wniosku pracownika socjalnego lub na wniosek sądu. Asystent rodziny realizuje plany pracy z rodzinami za ich zgodą i przy aktywnym udziale członków rodziny, w miejscu jej zamieszkania lub miejscu przez nią wskazanym.

Główne problemy z jakimi borykały się rodziny objęte opieką i wsparciem asystenta rodziny: bardzo niskie umiejętności opiekuńczo- wychowawcze, brak stałego zatrudnienia rodziców, trudności finansowe rodzin, problemy szkolne dzieci i młodzieży, brak realizacji obowiązku szkolnego, uzależnienia od alkoholu, kryzysy rodzinne np. śmierć jednego z rodziców.

Do podstawowych działań asystenta rodziny należy:

- opracowanie i realizacja planu pracy z rodziną we współpracy z członkami rodziny i konsultacji z pracownikiem socjalnym;
- udzielanie pomocy rodzinom w poprawie ich sytuacji życiowej, w tym zdobywaniu umiejętności z zakresu prawidłowego prowadzenia gospodarstwa domowego, prawidłowego wychowania i opieki nad dziećmi, troski o edukację i rozwój dzieci, dbałość o zdrowie i poprawę działań prozdrowotnych oraz prawidłowe gospodarowanie budżetem domowym,
- udzielanie pomocy rodzinom w rozwiązywaniu problemów socjalnych, psychologicznych oraz wszelkich zaistniałych trudności wychowawczych z dziećmi,
- wspieranie rodziny zagrożonej wykluczeniem społecznym poprzez zmianę stosunku osób w rodzinie do własnej sprawczości, podniesienie samooceny i wzbudzanie wiary we własne siły,
- wspieranie aktywności społecznej rodziny,
- motywowanie członków rodziny do podnoszenia kwalifikacji zawodowych,
- udzielanie pomocy w poszukiwaniu, podejmowaniu i utrzymywaniu pracy zarobkowej,
- podejmowanie działań interwencyjnych i zaradczych w sytuacji zagrożenia bezpieczeństwa dzieci i rodzin
- dokonywanie okresowej oceny sytuacji rodziny, nie rzadziej niż co pół roku i przekazywanie tej oceny kierownikowi ośrodka,
- monitorowanie funkcjonowania rodziny po zakończeniu pracy z rodziną,
- sporządzanie na wniosek sądu opinii o rodzinie i jej członkach,
- współpraca z jednostkami administracji rządowej i samorządowej, właściwymi organizacjami pozarządowymi oraz innymi podmiotami i osobami specjalizującymi się w działaniach na rzecz dziecka i rodziny,
- współpraca z zespołem interdyscyplinarnym lub grupą roboczą na podstawie przepisów

ustawy o przeciwdziałaniu przemocy w rodzinie lub innymi podmiotami, których pomoc przy wykonywaniu zadań uzna się za niezbędną,

- udział w posiedzeniu zespołu ds. okresowej oceny sytuacji dziecka umieszczonego w pieczy zastępczej,
- analizie sytuacji rodziny i środowiska rodzinnego oraz przyczyn kryzysu w rodzinie,
- wzmocnienie roli i funkcji rodziny,
- rozwijaniu umiejętności opiekuńczo- wychowawczych rodziny,
- podniesieniu świadomości w zakresie planowania oraz funkcjonowania rodziny,
- pomocy w integracji rodziny,
- przeciwdziałaniu marginalizacji i degradacji społecznej rodziny.

Na terenie Gminy Gubin w 2021r. wsparciem asystenta rodziny objętych było 17 rodzin,

w tym:

- sześć rodzin z jednym dzieckiem,
- cztery rodziny z dwójką dzieci,
- dwie rodziny z trójką dzieci,
- dwie rodziny z czwórką dzieci,
- trzy rodziny z pięciorgiem dzieci,
- jedna rodzina z siedmiorgiem dzieci.

Trzy rodziny zostały objęte wsparciem asystenta rodziny na zlecenie Sądu Rejonowego w Krośnie Odrz., pozostałe na wnioski pracowników socjalnych. Wsparciem objęto łącznie 74 osoby w tym 28 osób dorosłych i 46 niepełnoletnich dzieci. Po przeprowadzeniu szczegółowej analizy sytuacji rodzin, asystent podpisuje z każdą z nich Plan Pracy z Rodziną.

Plan zawiera terminy realizacji działań oraz przewidywane efekty. Po upływie sześciu miesięcy współpracy podsumowywane są działania i omawiane obszary funkcjonowania rodziny. W 2021r. zakończono współpracę z dwoma rodzinami ze względu na zmianę miejsca zamieszkania- poza teren Gminy Gubin. Asystent współpracował z podopiecznymi w ich miejscach zamieszkania, wspierał podopiecznych podczas wizyt lekarskich na terenie miasta Gubina i Zielonej Góry oraz podczas wizyt u terapeutów. Kilka rodzin zmotywowano do wizyt u stomatologów. Podjęto współpracę z jednym zakładem fryzjerskim na terenie Gubina, gdzie dwoje dzieci mogło skorzystać z nieodpłatnych usług. Do podejmowanych wspólnie działań zaliczyć można comiesięczne treningi zarządzania budżetem, znaczna część podopiecznych uregulowała zadłużenia za czynsz, media, odpady komunalne.

Wszystkie rodziny przeżywające trudności w wypełnianiu funkcji opiekuńczo-wychowawczych mające problemy finansowe zostały objęte wsparciem finansowym z tutejszego Ośrodka w formie pracy socjalnej i zasiłków: celowych, okresowych, w formie dożywiania dzieci w szkołach, stypendiów szkolnych, zasiłków rodzinnych i świadczeniem

500+.

Zgodnie z Ustawą o wspieraniu rodziny i systemie pieczy zastępczej Gmina partycypuje w kosztach utrzymania dzieci będących w pieczy zastępczej w wysokości: w pierwszym roku 10% wydatków na opiekę i wychowanie dziecka, w drugim roku pobytu 30%, w trzecim i następnych 50% kosztów.

W 2021r. Gmina Gubin, w związku z realizacją zadania współfinansowała pobyt 1 dziecka umieszczonego w rodzinnym domu dziecka, oraz 16 dzieci w rodzinach zastępczych.

VII. REALIZACJA USTAWY O KARCIE DUŻEJ RODZINY

Ośrodek Pomocy Społecznej Gminy Gubin w Gubinie realizuje ustawę z 5 grudnia 2014r. o Karcie Dużej Rodziny (tj. Dz. U. 2021 poz. 1744 ze zm.). Karta Dużej Rodziny to system zniżek dla rodzin wielodzietnych. Przysługuje niezależnie od dochodu rodzinom z przynajmniej trójką dzieci:

- w wieku do ukończenia 18 roku życia,
- w wieku do ukończenia 25 roku życia, w przypadku gdy dziecko uczy się w szkole lub w szkole wyższej,
- bez ograniczeń wiekowych, w przypadku dzieci legitymujących się orzeczeniem o umiarkowanym albo znacznym stopniu niepełnosprawności,
- rodzicom, którzy mieli na utrzymaniu co najmniej troje dzieci.

Karta jest wydawana bezpłatnie, każdemu członkowi rodziny. Rodzice, przez których rozumie się także rodziców zastępczych lub osoby prowadzące rodzinny dom dziecka, mogą korzystać z Karty dożywotnio, dzieci - do 18 roku życia lub do ukończenia nauki, maksymalnie do osiągnięcia 25 lat. Osoby posiadające orzeczenie o znacznym lub umiarkowanym stopniu niepełnosprawności otrzymują Kartę na czas trwania orzeczenia o niepełnosprawności. Karta przyznawana jest dzieciom umieszczonym w rodzinnej pieczy zastępczej na czas umieszczenia w danej rodzinie zastępczej lub rodzinnym domu dziecka.

Prawo do korzystania z programu przysługuje niezależnie od dochodu. Karta Dużej Rodziny przyznawana jest bezpłatnie i oferuje system zniżek oraz dodatkowych uprawnień. Jej posiadacze mają możliwość korzystania z katalogu oferty kulturalnej, rekreacyjnej czy transportowej na terenie całego kraju. Zniżki oferują nie tylko instytucje publiczne, ale również przedsiębiorcy prywatni, którzy zawarli umowę z ministrem właściwym do spraw zabezpieczenia społecznego.

Koszt realizacji programu przez Gminę jest finansowany ze środków budżetu państwa, wynosił w 2021r. 17,00 zł za jedną rodzinę.

Za przyznanie dodatkowej Karty, gdy po przyznaniu Kart członkom rodziny wielodzietnej nastąpiła zmiana w liczbie członków rodziny wielodzietnej skutkująca koniecznością przyznania kolejnej Karty (tzw. „dodanie członka rodziny”) lub w przypadku przyznania nowej Karty członkowi rodziny wielodzietnej, który był już posiadaczem Karty (tzw. „przedłużenie ważności Karty” bądź w przypadku zmiany nazwiska lub adresu zamieszkania) Gmina otrzymuje 4,00zł, natomiast za wydanie duplikatów 2,00zł na jednego członka rodziny wielodzietnej.

Od 25 maja 2021r. wszystkie Karty uzyskały formę elektroniczną. Każdy posiadacz może

ją zainstalować w aplikacji m- Obywatel. W 2021r. wydano Kartę Dużej Rodziny 73 osobom.

VIII.POMOC MATERIALNA O CHARAKTERZE SOCJALNYM

Pomoc materialna o charakterze socjalnym jest udzielana uczniom w celu zmniejszenia różnic w dostępie do edukacji. Świadczeniami pomocy materialnej są:

- stypendia szkolne
- zasiłki szkolne.

Stypendium szkolne może otrzymać uczeń znajdujący się w trudnej sytuacji materialnej, wynikającej z niskich dochodów na osobę w rodzinie, w szczególności, gdy w rodzinie występuje: bezrobocie, niepełnosprawność, ciężka lub długotrwała choroba, wielodzietność, brak umiejętności wypełniania funkcji opiekuńczo-wychowawczych, alkoholizm lub narkomania, a także gdy rodzina jest niepełna lub wystąpiło zdarzenie losowe. Zasiłek szkolny może być przyznany uczniowi znajdującemu się przejściowo w trudnej sytuacji materialnej z powodu zdarzenia losowego.

Kryterium uprawniające do skorzystania z tej formy pomocy wynosiło 528,00zł na osobę w rodzinie.

W ramach realizacji stypendium szkolnego o charakterze socjalnym w 2021r. złożono 36 wniosków, przyznano 93 stypendia, z czego 57 przyznano uczniom szkoły podstawowej, 36 uczniom szkół ponadpodstawowych.

IX. REALIZACJA ŚWIADCZEŃ RODZINNYCH

Świadczenia rodzinne obejmują:

- zasiłek rodzinny wraz z dodatkami do zasiłku rodzinnego z tytułu: urodzenia dziecka, opieki nad dzieckiem w okresie korzystania z urlopu wychowawczego, samotnego wychowywania dziecka, wychowywania dziecka w rodzinie wielodzietnej, kształcenia i rehabilitacji dziecka niepełnosprawnego, rozpoczęcia roku szkolnego, podjęcia przez dziecko nauki w szkole poza miejscem zamieszkania (na dojazd do szkoły lub zamieszkanie w miejscowości w której znajduje się siedziba szkoły),
- świadczenia opiekuńcze: zasiłek pielęgnacyjny, świadczenie pielęgnacyjne, specjalny zasiłek opiekuńczy,
- jednorazową zapomogę z tytułu urodzenia się dziecka,
- świadczenie rodzicielskie.

Zasiłek rodzinny przysługuje jeżeli dochód rodziny w przeliczeniu na osobę albo dochód osoby uczącej się nie przekracza kwoty 674,00 zł lub 764,00 zł, w przypadku, gdy członkiem rodziny było dziecko legitymujące się orzeczeniem o niepełnosprawności lub umiarkowanym albo znacznym stopniu niepełnosprawności. Zasiłek rodzinny przysługuje do ukończenia przez dziecko 18 roku życia lub nauki w szkole, jednak nie dłużej niż do ukończenia 21 roku życia albo 24 roku życia, jeżeli kontynuuje naukę w szkole lub w szkole wyższej i legitymuje się orzeczeniem o umiarkowanym lub znacznym stopniu niepełnosprawności.

Dodatki do zasiłku rodzinnego przysługują, gdy przysługuje prawo do zasiłku rodzinnego. Świadczenia rodzinne przyznawane są na okres zasiłkowy od 1 listopada do 31 października następnego roku.

Tabela nr 6

Kwoty i wydatki na świadczenia rodzinne.

ZASIŁEK RODZINNY			
Wyszczególnienie	Kwota	Wydatki za 2021 rok	Liczba świadczeń
na dziecko do ukończenia 5 roku życia	95 zł	102 695	1081
na dziecko powyżej 5 roku życia do ukończenia 18 roku życia	124 zł	288 034	2325
na dziecko powyżej 18 roku życia do ukończenia 21 roku życia	135 zł	37 232	277
na dziecko powyżej 21 roku życia do ukończenia 24 roku życia	135 zł	1 080	8

DODATKI DO ZASIŁKU RODZINNEGO			
Dodatki do zasiłku rodzinnego z tytułu:	Kwota	Wydatki	Liczba świadczeń
urodzenia dziecka	1 000 zł/jednorazowo	20 000,00	20
opieki nad dzieckiem w okresie korzystania z urlopu wychowawczego	400 zł/miesięcznie	5 600,00	14
samotnego wychowywania dziecka	193 zł/miesięcznie 273 zł jeśli jest orzeczenie o niepełnosprawności	49 012,00	244
wychowanie dziecka w rodzinie wielodzietnej	95 zł miesięcznie na trzecie i następne dziecko	63 782,00	673
kształcenia i rehabilitacji dziecka niepełnosprawnego	90 zł miesięcznie na dziecko do 5 lat/ 110 zł miesięcznie na dziecko od 5 – 24 lat	29 293,00	273
rozpoczęcie roku szkolnego	100 zł jednorazowo we wrześniu	21 250,00	214
podjęcia przez dziecko nauki w szkole poza miejscem zamieszkania	69 zł m-cznie na dojazd do szkoły/113 zamieszkiwanie w internacie	647,00	488
Zasiłek pielęgnacyjny	215,84 zł	597 445,00	2768
Świadczenie pielęgnacyjne	1971,00zł miesięcznie	1 120 230,00	569
Zasiłek dla opiekuna	620,00zł miesięcznie	25 420,00	41

Specjalny zasiłek opiekuńczy	620,00zł miesięcznie	70 882,00	115
Jednorazowa zapomoga z tytułu urodzenia się dziecka	1 000zł jednorazowo	41 000,00	41
Świadczenie rodzicielskie	1 000,00zł miesięcznie	224 896,00	265
Razem		2 917 931,00	x

W 2021r. wydano 520 decyzji w ramach świadczeń rodzinnych.

Nienależnie pobrane świadczenia rodzinne odzyskano w roku 2021 w kwocie 19.151,00zł, w tym na podstawie decyzji Wojewody w kwocie 5.334,00zł.

Wydatki na składki na ubezpieczenie społeczne i zdrowotne

Składki na ubezpieczenie emerytalne i rentowe oraz zdrowotne przyznawane są osobom, którym decyzją przyznano prawo do świadczenia pielęgnacyjnego, specjalnego zasiłku opiekuńczego i zasiłku dla opiekunów.

Tabela nr 7

Wydatki na składki ZUS i zdrowotne

Wyszczególnienie	2021 r.	
	Kwota w zł	Liczba świadczeń
Składki na ubezpieczenie emerytalne i rentowe	211 900,00	452
Składki na ubezpieczenie zdrowotne	74 318,00	471
RAZEM	286 218,00	x

X. REALIZACJA ŚWIADCZEŃ Z FUNDUSZU ALIMENTACYJNEGO

Fundusz alimentacyjny stanowi system wspierania osób uprawnionych do alimentów na podstawie tytułu wykonawczego, środkami finansowymi z budżetu państwa.

Świadczenia przysługują w wysokości bieżąco ustalonych alimentów, ale nie wyższej niż 500,00 zł miesięcznie jeżeli dochód rodziny w przeliczeniu na osobę w rodzinie nie przekracza kwoty 900,00 zł.

Świadczenie z funduszu alimentacyjnego przysługuje osobie uprawnionej do alimentów od rodzica na podstawie tytułu wykonawczego zatwierdzonego przez sąd, jeżeli egzekucja prowadzona przez komornika okazała się bezskuteczna w okresie ostatnich dwóch miesięcy.

Świadczenia z funduszu alimentacyjnego przysługują osobie uprawnionej do ukończenia przez nią 18 roku życia, a w przypadku gdy uczy się w szkole lub szkole wyższej do ukończenia przez nią 25 roku życia albo w przypadku posiadania orzeczenia o znacznym stopniu niepełnosprawności – bezterminowo.

Świadczenia z funduszu alimentacyjnego nie przysługują, jeżeli osoba uprawniona:

- została umieszczona w instytucji zapewniającej całodobowe utrzymanie lub w pieczy

zastępczej;

- zawarła związek małżeński.

W 2021r. wydano 37 decyzji z funduszu alimentacyjnego na 34 wierzycieli. Z pomocy funduszu alimentacyjnego skorzystało 52 dzieci. Łącznie przyznano 503 świadczenia w tym 421 dla dzieci do 18 roku życia i 82 świadczenia dla dzieci do 25 roku życia. W okresie od 1 stycznia 2021r. do 31 grudnia 2021r. zostały podjęte następujące działania wobec dłużników alimentacyjnych:

- wezwanie na wywiad dłużnika alimentacyjnego- 36,

- przeprowadzenie wywiadu alimentacyjnego i odebranie oświadczenia majątkowego – 14,

- zobowiązanie dłużnika alimentacyjnego do zarejestrowania się jako bezrobotny albo jako poszukujący pracy – 3,

- wydanie decyzji o uznaniu dłużnika alimentacyjnego za uchylającego się od zobowiązań alimentacyjnych (decyzje prawomocne) – 10,

- złożenie wniosku o ściganie za przestępstwo określone w art. 209 § 1 KK – 10,

- zawiadomienie do Komendy Policji w Gubinie o uchylaniu się od wykonywania obowiązku alimentacyjnego- 54

- przekazywanie, aktualizowanie zadłużenia do Biura Informacji Gospodarczej- raz w m- cu.

Aktualnie trwają dalsze działania wobec dłużników alimentacyjnych, którzy nie stawili się w tutejszym Ośrodku w celu przeprowadzenia wywiadu alimentacyjnego i odebrania oświadczenia majątkowego .

Na fundusz alimentacyjny przeznaczono w 2021r. kwotę w wysokości 165.180,00zł.

W wyniku prowadzonego postępowania wobec dłużników alimentacyjnych uzyskano zwrot świadczeń z funduszu alimentacyjnego w kwocie 111.507,72zł, w tym:

- przekazano na dochody budżetu państwa – 93.176,95zł

- przekazano na dochody własne gminy wierzyciela – 18.330,77zł.

XI. REALIZACJA ŚWIADCZEŃ WYCHOWAWCZYCH

Świadczenie wychowawcze przysługuje:

- obywatelom polskim i cudzoziemcom,

- matce, ojcu, opiekunowi faktycznemu dziecka albo opiekunowi prawnemu dziecka na wniosek złożony w Ośrodku właściwym ze względu na miejsce zamieszkania osoby ubiegającej się o świadczenie wychowawcze,

- do dnia ukończenia przez dziecko 18. roku życia,

- bez względu na dochody po 500,00zł miesięcznie na każde dziecko.

Świadczenie wychowawcze nie przysługuje, jeżeli:

- dziecko pozostaje w związku małżeńskim;

- dziecko zostało umieszczone w instytucji zapewniającej całodobowe utrzymanie albo w pieczy zastępczej;

- pełnoletnie dziecko ma ustalone prawo do świadczenia wychowawczego na własne dziecko;

- członkowi rodziny przysługuje za granicą na dziecko świadczenie o podobnym charakterze do świadczenia wychowawczego, chyba że przepisy o koordynacji systemów zabezpieczenia społecznego lub dwustronne umowy międzynarodowe o zabezpieczeniu społecznym stanowią inaczej.

W ramach realizacji Programu „Rodzina 500 plus” w 2021r. świadczenia wychowawcze pobierało 712 rodzin na 871 dzieci.

W 2021r. zostało przyjętych 805 wniosków o ustalenie prawa do świadczenia wychowawczego, z czego 464 wpłynęło drogą elektroniczną.

XII. REALIZACJA USTAWY O WSPARCIU KOBIET W CIĄŻY I RODZIN „ZA ŻYCIEM”

Program „Za życiem” ma na celu udzielenie wsparcia kobietom w ciąży i ich rodzinom, ze szczególnym uwzględnieniem kobiet w ciąży powikłanej, w sytuacji niepowodzeń położniczych, a także dzieci, u których zdiagnozowano ciężkie i nieodwracalne upośledzenie albo nieuleczalną chorobę zagrażającą ich życiu, powstałe w prenatalnym okresie rozwoju dziecka lub w czasie porodu.

Jednym z elementów Programu Za Życiem jest jednorazowe świadczenie pieniężne z tytułu urodzenia dziecka w wysokości 4.000,00zł. Świadczenie to przysługuje matce lub ojcu dziecka, opiekunowi prawnemu albo opiekunowi faktycznemu dziecka bez względu na dochód.

W 2021r. nie przyznano w/w świadczenia.

XIII. REALIZACJA DODATKÓW MIESZKANIOWYCH I ENERGETYCZNYCH

Dodatki mieszkaniowe to świadczenia mające na celu wsparcie osób i rodzin w zakresie dofinansowania do kosztów utrzymania ich miejsca zamieszkania. Przysługują tym osobom, które osiągają stosunkowo niskie dochody, a powierzchnia zajmowanego lokalu lub budynku nie przekracza określonych przez ustawodawcę wartości. Wypłata dodatków mieszkaniowych jest zadaniem własnym gminy, a w konsekwencji organem właściwym do ich realizacji jest Wójt Gminy Gubin.

Warunkami do uzyskania dodatku mieszkaniowego są:

1. posiadanie tytułu prawnego do lokalu mieszkalnego bądź domku jednorodzinnego, a w przypadku braku tytułu prawnego posiadanie uprawnienia do otrzymania lokalu zamiennego albo socjalnego.
 2. ograniczenie powierzchni zajmowanego lokalu bądź domku jednorodzinnego do wielkości określonych w ustawie.
 3. średni miesięczny dochód na jednego członka gospodarstwa domowego, w okresie 3 miesięcy poprzedzających datę złożenia wniosku o przyznanie dodatku mieszkaniowego, nie przekracza 175% kwoty najniższej emerytury (obowiązującej w dniu złożenia wniosku) - w gospodarstwie jednoosobowym i 125% tej kwoty - w gospodarstwie wieloosobowym.
- Dodatki mieszkaniowe przyznawane są na okres 6 miesięcy.

W 2021r. wypłacono 22 świadczenia, z których skorzystało 2 świadczeniobiorców.

Dodatek energetyczny zgodnie z nowelizacją ustawy Prawo energetyczne przysługuje tzw. odbiorcy wrażliwemu. Odbiorca wrażliwy to osoba, której przyznano dodatek mieszkaniowy i która jest stroną umowy kompleksowej lub umowy sprzedaży energii elektrycznej zawartej z przedsiębiorstwem energetycznym. Odbiorca musi zamieszkiwać w miejscu odbioru energii elektrycznej.

Dodatek energetyczny przyznaje się w drodze decyzji na wniosek odbiorcy energii

elektrycznej. Osoba ubiegająca się o dodatek musi przedstawić umowę kompleksową lub umowę sprzedaży energii elektrycznej zawartej z przedsiębiorstwem energetycznym.

Dodatek energetyczny wynosi miesięcznie 1/12 kwoty rocznej dodatku energetycznego ogłaszanej przez Ministra Klimatu i wynosi :

dla gospodarstw prowadzonych przez osobę samotną – 12,09zł miesięcznie od 1.05.2021r.

(do 30.04.2021r. wynosił 10,95zł),

dla gospodarstw składających się z 2 do 4 osób – 16,70zł miesięcznie od 1.05.2021 r.

(do 30.04.2021r. wynosił 15,19zł),

dla gospodarstw składających się z co najmniej 5 osób – 20,15zł miesięcznie od 1.05.2021 r.

(do 30.04.2021r. wynosił 18,23zł).

Wyplata dodatku energetycznego jest zadaniem z zakresu administracji rządowej. Gmina otrzymała z budżetu państwa kwotę w wysokości 2% kwoty wypłaconych dodatków energetycznych, tj. 3.91 zł, która została wykorzystana na zakup materiałów biurowych. W 2021r. wypłacono 10 świadczeń, z których skorzystał 1 świadczeniobiorca.

XIV. REALIZACJA GMINNEGO PROGRAMU PRZECIWDZIAŁANIA PRZEMOCY W RODZINIE

Gminny Program Przeciwdziałania Przemocy w Rodzinie oraz Ochrony Ofiar Przemocy w Rodzinie na lata 2021- 2024 został przyjęty Uchwałą Nr XXV/154/2021 Rady Gminy w Gubinie z dnia 24.03.2021r.

Realizatorem i koordynatorem działań określonych w Gminnym Programie jest Zespół Interdyscyplinarny do spraw przeciwdziałania przemocy w rodzinie powołany przez Wójta Gminy Gubin. Zespół składa się z przedstawicieli pomocy społecznej, policji, oświaty, ochrony zdrowia, GKRPA, Kuratorskiej Służby Sądowej oraz organizacji pozarządowej.

Do zadań Zespołu Interdyscyplinarnego należy w szczególności:

diagnozowanie problemu przemocy w rodzinie;

podejmowanie działań w środowisku zagrożonym przemocą w rodzinie mających na celu przeciwdziałanie temu zjawisku;

inicjowanie interwencji w środowisku dotkniętym przemocą w rodzinie;

rozpowszechnianie informacji o instytucjach, osobach i możliwościach udzielenia pomocy w środowisku lokalnym;

inicjowanie działań w stosunku do osób stosujących przemoc w rodzinie.

Pracami Zespołu kieruje Przewodniczący. Obsługę organizacyjno-techniczną zapewnia Ośrodek Pomocy Społecznej.

Członkowie Zespołu raz na kwartał spotykali się w celu omówienia: stopnia realizacji Programu Przeciwdziałania Przemocy w Rodzinie oraz Ochrony Ofiar Przemocy w Rodzinie, zmian w obowiązujących przepisach, oceny skuteczności podejmowanych interwencji oraz rozwiązywania bieżących problemów.

Natomiast w celu zapoznania się z „Niebieskimi Kartami”, które wpłynęły do Przewodniczącej oraz ustaleniu dalszego trybu postępowania w poszczególnych przypadkach w 2021r. odbyło się 10 posiedzeń Zespołu Interdyscyplinarnego.

Liczba realizowanych procedur Niebieska Karta w roku 2021	Liczba procedur Niebieska Karta kontynuowanych z roku 2020	Liczba nowych procedur Niebieska Karta zgłoszonych przez:					Liczba zakończonych procedur w roku 2021
		POLICJĘ	OPS	GKRPA	OŚWIATĘ	OCHRONĘ ZDROWIA	
14	4	10	-	-	-	-	6

Liczba rodzin, z którymi realizowano Procedury Niebieska Karta	Liczba osób w rodzinach objętych procedurą NK						Liczba rodzin, w których ponownie wystąpiła przemoc
	ogółem	kobiet	mężczyzn	dzieci	osób starszych	osób z niepełno-sprawnością	
10	32	10	13	8	-	1	1

Członkowie grup roboczych we współpracy z innymi przedstawicielami instytucji, takich jak:

Kuratorska Służba Sądowa, Sąd Rodzinny i Opiekuńczy, Powiatowe Centrum Pomocy Rodzinie w Krośnie Odrz., a także wychowawcami, pedagogami, terapeutą z Punktu Konsultacyjnego w Urzędzie Gminy, realizowali indywidualne plany pomocy do czasu trwałego zaprzestania stosowania przemocy w rodzinie. Grupy robocze w roku 2021 spotykały się 4 razy.

Formy pomocy skierowane do rodzin objętych procedurą NK

Członkowie grup roboczych realizowali plan pomocy zgodnie z kompetencjami wynikającymi z wykonywanych obowiązków zawodowych, w tym kontrolowali stan bezpieczeństwa członków rodziny oraz przestrzeganie nakazów (zbliżania się lub opuszczenia mieszkania), udzielali informacji na temat praw przysługujących osobom doświadczającym przemocy oraz na temat skutków prawnych osobom stosującym przemoc. Zarówno osoby dotknięte przemocą jak i stosujące przemoc objęte zostały wsparciem na podstawie opracowanego indywidualnego planu pomocy, w następującym zakresie:

- udzielono bezpłatnego poradnictwa w Punkcie Konsultacyjnym mieszczącego się w Urzędzie Gminy, a także w Gminnym Centrum Trzeźwości w Grabicach,
- osobom doświadczającym przemocy oraz świadkom przemocy udzielono kompleksowych informacji o możliwości uzyskania pomocy finansowej, pomocy socjalnej, pedagogicznej, oraz wsparcia świadczonego w instytucjach i podmiotach oferujących specjalistyczną pomoc

na rzecz osób dotkniętych przemocą w rodzinie,

- podjęto działania mające na celu zapobieganie zagrożeniom mogącym występować w rodzinie, poprzez monitorowanie i systematyczne wizyty sprawdzające stan bezpieczeństwa osoby dotkniętej przemocą w rodzinie, w zależności od potrzeb określonych przez zespół interdyscyplinarny lub grupę roboczą (te zadania realizuje dzielnicowy i pracownik socjalny)

- podejmowano interwencje w rodzinach dotkniętych przemocą w rodzinie oraz narażonych z powodu występujących form agresji. W przypadku rodzin przejawiających problemy opiekuńczo - wychowawcze objęto je wsparciem asystenta rodziny.

W ramach wszczętych procedur nie występowała konieczność udzielenia schronienia osobom dotkniętym przemocą w całodobowej placówce świadczącej pomoc, w tym specjalistycznym ośrodku wsparcia dla ofiar przemocy w rodzinie.

XV. WYDAWANIE ZAŚWIADCZEŃ DO PROGRAMU „CZyste Powietrze”

Realizowany jest przez Wojewódzkie Fundusze Ochrony Środowiska i Gospodarki Wodnej. Program „Czyste powietrze” jest pierwszą ogólnokrajową inicjatywą walki ze smogiem. W jego ramach można przeprowadzić termomodernizację budynków, wykonać termoizolację lub wymienić stolarkę okienną i drzwiową na bardziej energooszczędną. Z dofinansowania można skorzystać w celu wymiany starych, wysokoemisyjnych kotłów węglowych na ekologiczne źródła energii, np. pompę ciepła, instalację fotowoltaiczną, kolektory słoneczne lub wykonanie instalacji centralnego ogrzewania.

W dniu 1.10.2020r. weszły w życie zmiany w ustawie z dnia 27 kwietnia 2001r., które nakładają na gminy obowiązek wydawania zaświadczeń o wysokości przeciętnego miesięcznego dochodu przypadającego na jednego członka gospodarstw domowego dla potrzeb uczestnictwa w programie „Czyste Powietrze”.

Wydawanie zaświadczeń następuje przez moduł programu świadczenia rodzinne i zostało przekazane do realizacji w Ośrodku Pomocy Społecznej. Na dzień 31.12.2021 roku Ośrodek wydał 17 zaświadczeń.

8) Organizacje pozarządowe działające na terenie gminy - wykaz organizacji pozarządowych

Na terenie Gminy Gubin w 2021 roku działały następujące organizacje pozarządowe:

- Klub Sportowy „Relax” Grabice,
- Klub Sportowy LKS „Płomień” Chlebowo,
- Klub Sportowy „Dar-Bol-Alfa” Jaromirowice,
- Ludowy Zespół Sportowy „Rywal” Stargard Gubiński,
- Ludowy Klub Sportowy „Żenisz” Żenichów,
- Uczniowski Klub Sportowy Akademia Piłkarska Falubaz,
- Ochotnicza Straż Pożarna w Starosiedlu,
- Ochotnicza Straż Pożarna w Strzegowie,

- Ochotnicza Straż Pożarna w Markosicach,
- Ochotnicza Straż Pożarna w Drzeńsku Wielkim,
- Ochotnicza Straż Pożarna w Chlebowie,
- Polski Komitet Pomocy Społecznej Lubuski Zarząd Wojewódzki Zielona Góra,
- Stowarzyszenie Ludzi Aktywnych w Chlebowie.

a) program współpracy z organizacjami pozarządowymi

Uchwałą nr XXII/141/2020 Rady Gminy Gubin z dnia 27 listopada 2020 r. przyjęto Roczny program współpracy Gminy Gubin z organizacjami pozarządowymi oraz podmiotami, o których mowa w art. 3 ust. 3 ustawy z dnia 24 kwietnia 2003 r. o działalności pożytku publicznego i o wolontariacie na rok 2021.

Priorytetowe zadania publiczne w zakresie:

- wspieranie i upowszechnianie kultury fizycznej i sportu,
- działalność na rzecz dzieci i młodzieży w tym wypoczynku dzieci i młodzieży,
- kultura, sztuka, ochrona dóbr kultury i dziedzictwa narodowego,
- przeciwdziałanie uzależnieniom i patologiom społecznym,
- pomoc społeczna w tym pomoc rodzinom i osobom w trudnej sytuacji życiowej oraz wyrównywanie szans tych rodzin i osób.

Projekt programu został przedłożony do konsultacji społecznych Zarządzeniem nr 100/2020 Wójta Gminy Gubin z dnia 27 października 2020 r. Z możliwości uczestnictwa w konsultacjach społecznych skorzystały trzy organizacje pozarządowe działające na terenie gminy Gubin:

1. Klub Sportowy LKS „Płomień” Chlebowo,
2. Polski Komitet Pomocy Społecznej Lubuski Zarząd Wojewódzki w Zielonej Górze,
3. Fundacja na rzecz Collegium Polonicum w Słubicach.

b) realizacja zadań publicznych z zakresu wspierania i upowszechniania kultury fizycznej i sportu:

- zadanie nr 1 - wysokość środków przeznaczonych na ten cel: 18 000,00 zł Klubowi Sportowemu „Relax” Grabice,
- zadanie nr 2 - wysokość środków przeznaczonych na ten cel: 20 000,00 zł Klubowi Sportowemu LKS „Płomień” Chlebowo,
- zadanie nr 3 - wysokość środków przeznaczonych na ten cel: 29 500,00 zł Klubowi Sportowemu "Dar-Bol-Alfa" Jaromirowice,
- zadanie nr 4 - wysokość środków przeznaczonych na ten cel: 14 000,00 zł Ludowemu Zespołowi Sportowemu „Rywal” Stargard Gubiński,

- zadanie nr 5 - wysokość środków przeznaczonych na ten cel: 4 000,00 zł Ludowemu Klubowi Sportowemu „Żenisz” Żenichów,
- zadanie nr 6 - wysokość środków przeznaczonych na ten cel: 1 000,00 zł Uczniowskiemu Klubowi Sportowemu Akademia Piłkarska Falubaz.
- zadanie nr 7 - wysokość środków przeznaczonych na ten cel: 1 000,00 zł Uczniowskiemu Klubowi Sportowemu Akademia Piłkarska Falubaz

c) realizacja zadań publicznych z zakresu pomocy społecznej – udzielanie bezpłatnych świadczeń rzeczowych z zakresu pomocy społecznej:

- Polski Komitet Pomocy Społecznej Lubuski Zarząd Wojewódzki Zielona Góra,
wysokość środków przeznaczonych na ten cel: 11 000,00 zł

d) tryb pozakonkursowy – małe granty:

- Stowarzyszenie Ludzi Aktywnych „Rodzinne Warsztaty Integracyjne – 2021” kwota 3 000,00 zł.
- Stowarzyszenie Ludzi Aktywnych „Jesienne Rodzinne Warsztaty Integracyjne – 2021” kwota 9 000,00 zł.
- Parafia Matki Bożej Fatimskiej w Gubinie „Wakacje dla Seniorów” kwota 3 000,00 zł.

9) Realizacja zadań z zakresu transportu publicznego

Gmina Gubin jest członkiem Krośnieńskiego Związku Powiatowo – Gminnego. Siedzibą Związku jest Krosno Odrzańskie. Związek został utworzony jako alternatywa dla pojedynczych organizatorów – gmin i powiatu w celu wspólnej organizacji publicznego transportu zbiorowego na sieci komunikacyjnej w powiatowo-gminnych przewozach pasażerskich na obszarze gmin i powiatu tworzących związek powiatowo-gminny. Członkami Związku są Powiat Krośnieński oraz następujące gminy: Bobrowice, Bytnica, Dąbie, Gubin, Gubin miasto, Krosno Odrzańskie, Maszewo.

Zgodnie ze statutem do zadań Krośnieńskiego Związku Powiatowo – Gminnego należy:

- planowanie rozwoju transportu,
- organizowanie publicznego transportu zbiorowego oraz
- zarządzanie publicznym transportem zbiorowym.

W 2020r. Krośnieński Związek Powiatowo – Gminny zawarł umowę, przedmiotem której było wykonywanie świadczenie usług publicznego transportu zbiorowego na terenie Powiatu Krośnieńskiego w okresie od 01.01.2020 r. do 30.12.2021 r. w tym na terenie Gminy Gubin. Umowa została zawarta z przewoźnikiem PTU AVIATOR.

Komunikacja w ramach ogólnodostępnego transportu publicznego realizowana była na następujących liniach komunikacyjnych:

L.p.	Przebieg linii komunikacyjnej	Numer linii komunikacyjnej
1	Gubin, p.dw – Starosiedle przez Przyborowice	1

2	Gubin, p.dw – Czarnowice przez Bieżyce, Dobrzyń	2
3	Gubin, p.dw – Czarnowice przez Strzegów, Grabice	3
4	Gubin, p.dw – Czarnowice przez Łazy	4
5	Starosiedle – Gubin, p.dw. przez Łazy, Czarnowice	5
6	Czarnowice – Gubin, p.dw. przez Starosiedle	6
7	Gubin, p.dw – Grabice przez Dobrzyń	7
8	Gubin, p.dw – Grabice przez Węgliny	8
9	Gubin, p.dw – Grabice przez Kozów, Brzozów	9
10	Gubin, p.dw – Grabice przez Mielno	10
11	Gubin, p.dw – Chlebowo przez Drzeńsk Wielki, Wałowice	11
12	Gubin, p.dw – Starosiedle przez Czarnowice	12
13	Gubin, p.dw – Węgliny przez Brzozów, Grabice	13
14	Gubin, p.dw – Mielno przez Grabice	14
15	Gubin, p.dw – Gubin, p.dw przez Kosarzyn, Chlebowo	15
16	Gubin, p.dw – Przyborowice przez Kaniów	16
17	Gubin, p.dw – Starosiedle przez Dobrzyń, Stargard Gub.	17
18	Gubin, p.dw – Witaszkowo przez Łazy	18
19	Gubin, p.dw – Bieżyce	19

W ramach zawartej umowy Gmina Gubin realizuje obowiązek zapewnienia dowozu uczniów do szkół na podstawie art. 32 ust.5 oraz art. 39 ust. 3 ustawy z dnia 14 grudnia 2016r. Prawo oświatowe oraz zaspokaja zbiorowe potrzeby wspólnoty w zakresie lokalnego transportu zbiorowego. Miesięcznie z komunikacji korzysta średnio 365 uczniów dojeżdżających do szkół. Komunikacja realizowana jest na podstawie zezwoleń regularny przewóz osób w krajowym transporcie drogowym. Organem wydającym zezwolenia na terenie Gminy Gubin jest Wójt Gminy Gubin i Starosta Krośnieński. Przewoźnik świadczy także usługi komunikacji w okresie ferii i wakacji szkolnych na liniach komunikacyjnych:

L.p.	Przebieg linii komunikacyjnej	Numer linii komunikacyjnej
1	Gubin, p.dw. – Węgliny przez Brzozów, Grabice	177521
2	Gubin, p.dw. – Starosiedle	177522
3	Gubin, p.dw. – Witaszkowo przez Łazy	177523

4	Gubin, p.dw. – Dobre	177524
5	Gubin, p.dw. - Gubin, p.dw. przez Chlebowo	177525
6	Gubin, p.dw. - Mielno	177526

10) Realizacja zadań w dziedzinie edukacji

Na dzień 01.01.2021 r. Gmina Gubin była organem prowadzącym dla trzech placówek oświatowych:

1. Szkoła Podstawowa w Czarnowicach ze szkołą filialną w Starosiedlu,
2. Szkoła Podstawowa w Grabicach ze szkołą filialną w Strzegowie,
3. Szkoła Podstawowa im. Danuty Siedzikówny „Inki” w Chlebowie.

Plan sieci publicznych szkół podstawowych prowadzonych przez Gminę Gubin oraz granice obwodów ww. szkół na dzień 01.01.2021 r. kształtowały się następująco:

Lp.	Nazwa szkoły	Adres siedziby szkoły oraz innych lokalizacji prowadzenia zajęć dydaktycznych, wychowawczych i opiekuńczych	Granice obwodu szkoły od dnia 1 września 2020 r.
1.	Szkoła Podstawowa w Chlebowie im. Danuty Siedzikówny „Inki”,	Chlebowo 123, 66-620 Gubin	Chlebowo, Żytowań, Budoradz, Kosarzyn, Łomy, Wałowice, Drzeńsk Mały, Drzeńsk Wielki, Jaromirowice, Komorów, Dzikowo
2.	Szkoła Podstawowa w Grabicach	Siedziba - Grabice 59, 66-620 Gubin	Grabice, Jazów, Luboszyce, Kozów, Wielotów, Węgliny, Nowa Wioska, Brzozów, Gubinek, Sękowice, Polanowice, Sadzarzewice, Markosice, Późna, Strzegów, Mielno - Kl. IV-VIII Grabice, Jazów, Luboszyce, Kozów, Wielotów, Węgliny, Nowa Wioska, Brzozów - Kl. I-III
3.	Szkoła Podstawowa w Grabicach Filia w Strzegowie	Strzegów 79, 66-620 Gubin	Gubinek, Sękowice, Polanowice, Sadzarzewice, Markosice, Późna, Strzegów, Mielno - Kl. I-III

4.	Szkoła Podstawowa w Czarnowicach	Siedziba - Czarnowice 20, 66-620 Gubin	Bieżyce, Żenichów, Plešno, Dobrzyń, Zawada, Pole, Kaniów, Grochów, Przyborowice, Dobre, Czarnowice, Stargard Gubiński, Sieńsk, Witaszkowo, Koperno, Chęciny, Chociejuw, Gębice, Starosiedle, Kujawa, Łazy – kl.IV- VIII
		Bieżyce 50, 66-620 Gubin	Bieżyce, Żenichów, Plešno, Dobrzyń, Zawada, Pole, Kaniów, Grochów, Przyborowice, Dobre – kl. I-III
5.	Szkoła Podstawowa w Czarnowicach Filia w Starosiedlu	Starosiedle 22, 66-620 Gubin	Czarnowice, Stargard Gubiński, Sieńsk, Witaszkowo, Koperno, Chęciny, Chociejuw, Gębice, Starosiedle, Kujawa, Łazy – kl. I - III

We wrześniu 2021 r. naukę w gminnych placówkach oświatowych rozpoczęło odpowiednio 636 uczennice i uczniów w szkołach podstawowych, w tym 176 dzieci realizowało obowiązek wychowania przedszkolnego.

Nazwa Szkoły Klasa	Szkoła Podstawowa w Czarnowicach	Szkoła Podstawowa w Starosiedlu Filia SP Czarnowice	Szkoła Podstawowa w Grabicach	Szkoła Podstawowa w Strzegowie Filia SP Grabice	Szkoła Podstawowa w Chlebowie
Wych. przedszkolne	63	31	14	28	40
Klasa I	19	16	-	13	17
Klasa II	10	10	12	10	18
Klasa III	12	9	15	7	10
Klasa IV	24	-	14	-	16
Klasa V	23	-	19	-	9
Klasa VI	19	-	9	-	7
Klasa VII	26	-	19	-	20
Klasa VIII	38	-	23	-	16
Razem	234	66	125	58	153

Klasa	liczba oddziałów	liczba dzieci
Wychowanie przedszkolne (poniżej 0 + 0 od roku szkolnego 2021/2022)	10	176
I	4	65
II	5	60
III	5	53
IV	3	54
V	3	51
VI	3	35
VII	4	65
VIII	4	77
Razem	41	636

Wyniki egzaminów zewnętrznych w sesji 2021 w szkołach prowadzonych przez Gminę Gubin:

Szkoła	Ilość przystępujących uczniów	Średni wynik procentowy szkoły			
		j. polski	matematyka	j. angielski	j. niemiecki
SP Chlebowo	11	57	35	43,3	75
SP Grabice	17	48	36	43	53
SP Czarnowice	23	62	39	67	44

Średnioroczna liczba etatów nauczycieli w 2021

Rok	Stażysta	kontraktowy	mianowany	dplomowany	Razem:
2021	4,26	16,79	13,19	34,05	68,29

Gmina Gubin wywiązała się z obowiązku zapewnienia zatrudnionym w szkołach nauczycielom średniego wynagrodzenia, o którym mowa w art. 30 Karty Nauczyciela, za rok 2021 nie było konieczności wypłaty wyrównania do średniego wynagrodzenia tzw. „czternastki”

Wydatki Gminy Gubin związane z prowadzeniem placówek oświatowych i dowożeniem do szkół:

dowożenie niepełnosprawnych	15.255,66
dowożenie (autobusy)	538.442,12
wydatki placówek oświatowych	8.567.442,05
Razem:	9.121.139,83

Wydatki inwestycyjne szkół w roku 2021:

wymiana pieca w Grabicach	31 513,99
ocieplenie budynku Bieżyce	56 285,00
elewacja budynku szkolnego Chlebowo	51 285,00
modernizacja boiska szkolnego Chlebowo	19 900,00
zakupy inwestycyjne w ramach LABORATORIUM PRZYSZŁOŚCI	112.437,75

Razem: 271.421,74

Wydatki Gminy Gubin związane z zatrudnieniem nauczycieli i pracowników niepedagogicznych szkół w 2021r.:

wydatki osobowe niezaliczane do wynagrodzeń (dodatek wiejski, odzież BHP)	309.525,97
wynagrodzenia osobowe	5.358.094,56
dodatkowe wynagrodzenie roczne	367.196,86
składki na ubezpieczenie społeczne	997.610,9
składki na Fundusz Pracy	103.672,8
odpis na Zakładowy Fundusz Świadczeń Socjalnych	306.570,45

Razem:	7.442.671,54
---------------	--------------

W 2021r. wszystkie płatności związane z obsługą pracowników oraz zakupami odbywały się płynnie i bez zakłóceń. Na koniec roku budżetowego żadna ze szkół nie posiadała zobowiązań innych niż wynikające ze zwykłego działania placówki (należności publicznoprawne, rozrachunki z pracownikami). Wszystkie wydatki szkół realizowano zgodnie z przyjętymi planami finansowymi.

W planach finansowych zabezpieczono środki na obowiązkowe świadczenia dodatkowe – pomoc zdrowotną dla nauczycieli w wysokości 0,03% wydatków osobowych nauczycieli oraz doskonalenie zawodowe nauczycieli w wysokości 1% planowanych rocznych środków przeznaczonych na wynagrodzenia osobowe nauczycieli. Na pomoc zdrowotną wydano w 2021r. 5330,00 zł, na doskonalenie zawodowe nauczycieli wydano 19.771,98 zł z 40.490,00 zł zaplanowanych środków.

Nauczanie specjalne - gmina zobowiązana jest do prowadzenia wyodrębnionej ewidencji wydatków związanych z nauczaniem specjalnym uczniów posiadających orzeczenia o potrzebie kształcenia specjalnego.

Wydatkowano (na dodatkowe godziny pomocy psychologiczno - pedagogicznej, nauczanie indywidualne, zakup pomocy dydaktycznych związanych z nauczaniem specjalnym itp.)	350.608,76
--	------------

Koszt utrzymania 1 ucznia w szkole:

Szkoła	Liczba dzieci w szkole na 30 września 2021	wydatki szkoły w roku 2021	koszt utrzymania 1 ucznia (wydatki : liczba)
SP Chlebowo	153	2.230.176,91	14.576,32
SP Grabice	183	2.609.346,66	14.258,72
SP Czarnowice + Filia w Starosiedlu	300	3.727.918,48	12.426,39
8.567.442,05			

Dla porównania rok 2020

Szkoła	Liczba dzieci w szkole na 30 września 2020	wydatki szkoły w roku 2020	koszt utrzymania 1 ucznia (wydatki : liczba)
SP Chlebowo	143	2001350,29	13995,45
SP Grabice	193	2319938,02	12020,40
SP Czarnowice + Filia w Starosiedlu	271	3634685,21	13412,12
7.955.973,52			

Dochody Gminy Gubin związane z prowadzeniem placówek oświatowych w roku 2021:

subwencja oświatowa	4.975.168,00
Refundacja kosztów pobytu dzieci w przedszkolu	107.183,53
Dochody szkół	12.227,70
dotacja przedszkolna	147.100,00
dotacja podręcznikowa	63.106,62
RAZEM:	5.304.785,85

Realizowane projekty

W 2021 roku Gmina Gubin we współpracy ze szkołami złożyła wnioski o dofinansowanie trzech projektów z Europejskiego Funduszu Społecznego. W sumie na realizację trzech projektów otrzymano kwotę 405.147,18 zł.

Projekty zakładają wyposażenie szkół w pomoce dydaktyczne (laptopy, urządzenia wielofunkcyjne), utworzenie pracowni chemicznej w Chlebowie, wyjazdy do Centrum Nauki Kopernik w Warszawie, wyjazdy do Centrum Przyrodniczego w Zielonej Górze oraz realizację zajęć dodatkowych dla uczniów.

Od początku realizacji projektu do 31 grudnia 2021r. w projekcie **Rozwijamy kompetencje kluczowe uczniów Szkoły Podstawowej w Czarnowicach** realizowano w szkole następujące zajęcia:

1. Zajęcia z niemieckiego (5gr.) „Języki obce nie są i obce”
2. Zajęcia z matematyki "Dotrzymuj kroku" (6gr)
3. matematyka Inspiracje (3gr)
4. zajęcia wyrównawcze z angielskiego „Z językiem angielskim przez świat”(1gr)

Od początku realizacji projektu do 31 grudnia 2021r. w projekcie **„Z nauką w przyszłość - rozwój kompetencji kluczowych uczniów w Szkole Podstawowej w Chlebowie** realizowano w szkole następujące zajęcia:

Zajęcia dydaktyczno – wyrównawcze z niemieckiego „Języki obce nie są mi obce”

Zajęcia wyrównawcze z niemieckiego „Z niemieckim przez świat” ”

Zajęcia z matematyki "Dotrzymuj kroku"

matematyka a logiczne myślenie

Kółko matematyczne - uwolnić potencjał ”

Przyroda jak przygoda ”

Biologia jest OK ”

Z chemia za pan brat

Chemia moja pasja

Informatyka 4 grupy

Od początku realizacji projektu do 31 grudnia 2021r. w projekcie **Rozwijamy kompetencje kluczowe uczniów szkoły w Szkole Podstawowej w Grabcach** realizowano w szkole następujące zajęcia:

1. Zajęcia z niemieckiego (1gr)
2. Zajęcia wyrównawcze z niemieckiego (1gr.)
3. Zajęcia z matematyki "Dotrzymuj kroku" (4gr.)
4. matematyka a logiczne myślenie (1gr.)
5. kółko matematyczne - uwolnić potencjał (1gr.)
6. zaj z angielskiego "języki obce nie są mi obce"(1gr.)
7. matematyka – odkrywanie (1gr.)
8. kółko geograficzne „Z kompasem przez świat” (1gr.)
9. informatyka (1gr.)
10. zajęcia angielski „Z językiem angielskim przez świat”(3gr.)

11) **Ochrona zdrowia**

Na terenie Gminy Gubin funkcjonował jeden podmiot leczniczy – Samodzielny Publiczny Zakład Opieki Zdrowotnej w Stargardzie Gubińskim, dla którego organem tworzącym jest Rada Gminy Gubin.

Podmiot leczniczy – Samodzielny Publiczny Zakład Opieki Zdrowotnej w Stargardzie Gubińskim – prowadzi działalność w formie 5 zakładów leczniczych, tj.:

1. Wiejski Ośrodek Zdrowia w Stargardzie Gubińskim – podstawowa opieka zdrowotna, ambulatoryjne poradnie specjalistyczne, poradnia medycyny pracy;
2. Wiejski Ośrodek Zdrowia w Grabicach – podstawowa opieka zdrowotna;
3. Wiejski Ośrodek Zdrowia w Polu – podstawowa opieka zdrowotna;
4. Wiejski Ośrodek Zdrowia w Chlebowie – podstawowa opieka zdrowotna;
5. Wiejski Ośrodek Zdrowia w Strzegowie – podstawowa opieka zdrowotna.

Na umowach cywilnoprawnych (tzw. kontraktów) SP ZOZ zatrudniał 6 lekarzy podstawowej opieki zdrowotnej oraz 6 pielęgniarek w wymiarze 4,5 etatu.

W 2021 roku w całym SP ZOZ i funkcjonujących poradniach udzielano świadczeń zdrowotnych w ramach umów zawartych z Lubuskim Oddziałem Wojewódzkim NFZ:

Poradnia	Liczba porad lekarskich/pielęgniarskich	w tym liczba teleporad
podstawowa opieka zdrowotna	12 066	686
poradnia ginekologiczno - położnicza	881	34
poradnia urologiczna	1 210	1
poradnia otolaryngologiczna	575	-
świadczenia pielęgniarek POZ	5 072	-

W poradni medycyny pracy wydano 133 orzeczeń lekarskich.

W roku 2021 SP ZOZ w Stargardzie Gubińskim zrealizował na podstawie porozumień zawartych pomiędzy Wójtem Gminy Gubin a Kierownikiem SP ZOZ następujące programy profilaktyczne:

1. Gminny Program Profilaktyki i Rozwiązywania Problemów Alkoholowych Gminy Gubin na rok 2021
2. Gminny Program Profilaktyki Narkomanii Gminy Gubin na rok 2021
3. Program profilaktyki schorzeń układu oddechowego dzieci i dorosłych
4. Program wczesnego wykrywania chorób nowotworowych.
5. Program wczesnego wykrywania cukrzycy.

12) **Gospodarka komunalna i mieszkaniowa**

Na terenie Gminy Gubin zasób mieszkaniowy na koniec roku 2021 stanowił 49 budynków mieszkalnych z 49 lokalami mieszkalnymi, w tym 9 budynków wspólnot mieszkaniowych z 16

lokalami stanowiących własność Gminy Gubin. Na bieżące utrzymanie oraz remonty mieszkaniowego zasobu gminy wydatkowano kwotę **1.610.161,26** na następujące zadania:

- remont Ośrodka Zdrowia w m. Pole nr 1,
- remont budynku gminnego w Polu nr 7,
- remont dachu na budynku gminnym w m. Grabice 18B,
- remont klatki schodowej przy ulicy Gdyńskiej nr 2 w m. Jaromirowice,
- zakupu pieca CO do budynku gminnego w m. Pole i Grabice wraz z niezbędnym materiałem potrzebnym do podłączenia centralnego ogrzewania,
- opłaty za energię, wodę i gaz w budynkach gminnych,
- zakup opału na potrzeby jednostek gminnych oraz wypłaty wynagrodzeń dla palaczy,
- utrzymania samochodu służbowego (zakup paliwa, przegląd i naprawy)
- przeglądy kominiarskie w budynkach gminnych,
- zakup materiałów budowlanych, elektrycznych i hydraulicznych,
- zakup odzieży roboczej dla pracowników i środków BHP dla pracowników ekipy remontowej.

Stan na liście oczekujących na mieszkania komunalne na koniec 2021 r. - 80 wniosków.

Dane o zmianach w stanie mienia komunalnego na koniec 2021 r.:

- sprzedaż 12 działek budowlanych:
 - działka nr 107/18 o powierzchni 0,1740 m² w m. Bieżyce;
 - działka nr 181/5 o powierzchni 0,0237 m² w m. Bieżyce;
 - działka nr 181/6 o powierzchni 0,0082 m² w m. Bieżyce;
 - działka nr 181/7 o powierzchni 0,0078 m² w m. Bieżyce;
 - działka nr 181/8 o powierzchni 0,0036 m² w m. Bieżyce;
 - działka nr 181/9 o powierzchni 0,0025 m² w m. Bieżyce;
 - działka nr 72 o powierzchni 1,04 ha w m. Węgliny;
 - działka nr 535/1 o powierzchni 0,0797 m² w m. Strzegów;
 - działka nr 195/2 o powierzchni 0,0387 m² w m. Jaromirowice;
 - działka nr 10 o powierzchni 0,1400 m² w m. Żenichów;
 - działka nr 253/4 o powierzchni 0,2200 m² w m. Chlebowo;
 - działka nr 284/5 o powierzchni 0,0706 m² w m. Starosiedle;
- sprzedaż 5 budynków;
- nieruchomość położona w m. Grochów 28, dz. nr 127 o powierzchni 0,58 ha;
- nieruchomość położona w m. Chlebowo 124, dz. nr 596/2 o powierzchni 0,2125 ha;
- nieruchomość położona w m. Kaniów 1, dz. nr 45 o powierzchni 0,40 ha;

- nieruchomość położona w m. Czarnowice 36/3, dz. nr 226/5 o powierzchni 0,0868 ha;
- nieruchomość położona w m. Chlebowo 50, dz. nr 626 o powierzchni 0,14 ha;

W roku 2021 wydano:

- 142 decyzji o warunkach zabudowy
- 29 decyzji o ustaleniu lokalizacji celu publicznego;
- 36 decyzji podziałowych na wnioski patentowe.

Na przygotowanie dokumentacji niezbędnej do sprzedaży nieruchomości w roku 2021 wydatkowano kwotę **8.829,60 zł.**

Gmina Gubin na swoim terenie posiada trzy **cmentarze komunalne** w miejscowości Strzegów, Stargard Gubiński oraz Starosiedle. W roku 2021 na bieżące utrzymanie cmentarzy wydano kwotę **31.023,31 zł.** Koszty związane z utrzymaniem cmentarzy obejmowały: wywóz odpadów komunalnych, zakup paliwa na koszenie trawy oraz wynagrodzenia dla pracowników za utrzymanie porządku i czystości.

W ramach inwestycji dokonano:

- Budowa ogrodzenia na cmentarzu komunalnym w m. Starosiedle na kwotę 18.450,00 zł
- Budowa chodnika na cmentarzu komunalnym w m. Starosiedle na kwotę 82.385,40 zł

Kwota w/w inwestycji wyniosła **100.835,40 zł.**

W zakresie **oświetlenia ulic, placów i dróg** oraz **konserwację** gmina Gubin w 2021 r. poniosła koszty w wysokości **546.776,60 zł.** Stan infrastruktury oświetleniowej na koniec 2021 roku, będącej własnością Gminy Gubin przedstawiała się następująco:

<i>Rodzaj infrastruktury</i>	<i>Jednostka miary</i>	<i>Majątek Gminy Gubin</i>
ilość punktów świetlnych (opraw)	szt.	940
długość linii oświetleniowych kablowych	km	2,10
długość linii oświetleniowych napowietrznych	km	63,49
ilość obwodów oświetleniowych	szt.	90
ilość uzemień roboczych (tylko instalacji oświetl.)	szt.	78
ilość szafek ośw.(rozdzielnic zasilających)	szt.	55
średnia waż. odległość od siedziby zespołu eksplo.	km	5,0

W roku 2021 dokonano następujących inwestycji w ramach oświetlenia:

- Modernizacja oświetlenia ulicznego w m. Czarnowice 2.586,71 zł
- Modernizacja oświetlenia ulicznego w m. Póżna 2.010,58 zł
- Modernizacja oświetlenia ulicznego w m. Komorów 13.311,08 zł

- Budowa oświetlenia drogowego w m. Wałowice 7.001,18 zł
- Budowa nowych punktów świetlnych w m. Gubinek (budowa oświetlenia) 123.106,32 zł
- Budowa nowych punktów w m. Bieżyce 4.205,58 zł

Suma kwot w/w inwestycji wyniosła **152.221,45 zł**.

Gmina Gubin na swoim terenie posiada **31 świetlic wiejskich** w następujących miejscowościach: Bieżyce, Czarnowice, Dobrzyń, Drzeńsk Mały, Drzeńsk Wielki, Gębice, Grabice, Grochów, Jaromirowice, Jazów, Kaniów, Kosarzyn, Łazy, Lomy, Markosice, Mielno, Pleśno, Pole, Późna, Przyborowice, Sękowice, Stargard Gubiński, Starosiedle, Strzegów, Węgliny, Wielotów, Witaszkowo, Żenichów, Żytowań. W roku 2021 na bieżące utrzymanie, energię elektryczną i remonty świetlic wydatkowano kwotę **77.523,61 zł**.

W ramach inwestycji świetlic wiejskich w roku 2021 wykonano:

- Budowa świetlicy wiejskiej w miejscowości Chlebowo (projekt) 102.028,50 zł;
- Rozbudowa świetlicy w m. Żytowań (zakup materiału) 2.976,04 zł;
- Adaptacja budynku gm. na świetlicę wiejską w m. Dzikowo 5.972,13 zł;

W ramach utrzymania obiektów sportowych wydatkowano kwotę **16.029,92 zł**. Wydatki poniesiono na:

- zakup materiałów na bieżące utrzymanie,
- utrzymanie zieleni na placach sportowo – rekreacyjnych,
- opłaty za zużyta energię na placach sportowo – rekreacyjnych.

13) Inwestycje drogowe

Kolejną ważną, a nawet dość priorytetową sprawą w gminie to rozwój infrastruktury drogowej, na którą kładziemy spory nacisk maksymalnie wykorzystując środki własne, unijne, i inne. W roku 2021 na bieżące utrzymanie dróg, mostów, przystanków, utrzymanie sprzętu, oraz zakup odzieży roboczej dla pracowników wydatkowano kwotę **164.567,76 zł**. W dużej mierze środki finansowe przeznaczone były na:

1. zakup tłucznia, piasku, cementu, soli
2. zakup kostki, obrzeży i krawężników
3. zakup paliwa i oleju do maszyn,
4. zakup części do maszyn i urządzeń,
5. zakup masy asfaltowej
6. utrzymanie i remonty maszyn i urządzeń (m.in. naprawa ciągnika, koparko-ladowarki Holland, równiarki i kosiarek),

7. zakup odzieży roboczej dla pracowników i środków BHP,
8. inne bieżące wydatki

W roku 2021 dokonano następujących inwestycji w zakresie drogownictwa:

Przebudowa drogi gminnej w m. Starosiedle (dz. nr 328)	3.456,26 zł
Budowa drogi gminnej w m. Starosiedle (podział geodezyjny działek)	15.870,00 zł
Modernizacja drogi wewnętrznej w m. Jaromirowice - ul. Długa (c.d.)	87.509,16 zł
Przebudowa i budowa dróg gminnych - etap I (PFU)	84.993,00 zł
Przebudowa drogi wewnętrznej w m. Pleśno	109.422,81 zł

Łączna kwota poniesionych inwestycji drogowych w roku 2021 wyniosła **301.251,23 zł**.

W roku 2021 przeprowadzono dziewięć postępowań o udzielenie zamówień publicznych powyżej 30.000 Euro:

Przetargi przeprowadzone w 2021 r.

1.	GK.271.10.2020.DK	"Opracowanie dokumentacji projektowej oraz wykonanie robót budowlanych w systemie „zaprojektuj – wybuduj” dla budowy świetlicy wiejskiej w Chlebowie wraz z zagospodarowaniem terenu"	Umowa nr 272/01/01/2021
2.	GK.271.11.2020.DK	„Dostawa paliw płynnych na potrzeby własne urzędu gminy i jednostek podległych”	Umowa 272/02/01/2021
3.	GK.271.1.2021.DK	„Budowa oczyszczalni ścieków oraz wylotu ścieków oczyszczonych wraz z siecią kanalizacji grawitacyjnej w miejscowości Grabice (bloki), Gmina Gubin”	Umowa RR 272/1/2021
4.	GK.271.2.2021.DK	„Zakup wraz z sukcesywną dostawą kruszywa na rok 2021”	Umowa 272/2/2021
5.	GK.271.3.2021.DK	„Dostawa energii elektrycznej na potrzeby oświetlenia przestrzeni publicznej oraz obiektów Gminy Gubin”	Unieważniony
6.	GK.271.4.2021.DK	„Dostawa energii elektrycznej na potrzeby oświetlenia przestrzeni publicznej oraz	Umowa 272/ 3/2021

			obiektów Gminy Gubin”	
7.	GK.271.5.2021.DK	Zamówienie z wolnej ręki	Konserwacja	Umowa 25/Enea oświetlenie/OS/R7/2021
8.	GK.271.6.2021.DK		„Zakup wraz z dostawą i rozładunkiem: kostki brukowej betonowej, krawężników drogowych betonowych, obrzeży betonowych”	Unieważniony
9.	GK.271.7.2021.DK	Zamówienie z wolnej ręki	„Zakup wraz z dostawą i rozładunkiem: kostki brukowej betonowej, krawężników drogowych betonowych, obrzeży betonowych”	Umowa 272/4/2021
10.	GK.271.8.2021.DK		„Przebudowa drogi gminnej wraz z budową oświetlenia w m. Dobrzyń”	Umowa 272/5/2021
11.	GK.271.9.2021.DK		„Zakup paliw płynnych na potrzeby własne urzędu gminy i gminnych jednostek organizacyjnych”	Unieważniony
12.	GK.271.10.2021.DK		„Przebudowa drogi gminnej w miejscowości Gubinek – Gmina Gubin”	Umowa 272.1.2022
13.	GK.271.11.2021.DK	Zamówienie z wolnej ręki	Zakup paliw płynnych na potrzeby własne urzędu gminy i gminnych jednostek organizacyjnych	Umowa 272/6/2021

Gmina Gubin realizowała zadania wynikające z porozumienia podpisanego w n. 31.05.2021 r. z WFOŚiGW w Zielonej Górze, dotyczącego Programu priorytetowego „Czyste Powietrze”, którego celem jest ograniczenie emisji do atmosfery szkodliwych substancji, które powstają na skutek ogrzewania domów jednorodzinnych słabej jakości paliwem w przestarzałych domowych piecach.

W okresie od czerwca 2021 r. do grudnia 2021 r. zostały złożone wnioski o dofinansowanie w formie dotacji, w ramach programu priorytetowego „Czyste Powietrze”:

- Wnioski o podstawowy poziom dofinansowania 10
- Wnioski o podwyższony poziom dofinansowania 4

Wnioski o płatność w ramach programu priorytetowego „Czyste Powietrze”: 6

W ramach współpracy z Powiatem Krośnieńskim udzielona została dotacja celowa na zadanie pod nazwą:

- Przebudowa drogi powiatowej od miejscowości Węgliny w kierunku Kumiałtowiec - kwota udzielonej pomocy finansowej **35.000,00 zł.**

14) Gospodarka wodno-ściekowa

– *Gospodarka wodno-ściekowa*

- dostawa wody - inwestycje

Łączna ilość pobranych wód podziemnych w 2021 roku wynosiła 242 963 m³.

W 2021 w ramach przeprowadzonych inwestycji wodociągowych wykonano na SUW Wałowice studnię głębinową wraz z jej kompletnym uzbrojeniem w oparciu o zatwierdzony projekt robót geologicznych. Koszt inwestycji 134.501,15 zł

- remonty bieżące

Na przestrzeni całego roku 2021 wykonano szereg remontów konserwacji i napraw bieżących na urządzeniach służących zbiorowemu zaopatrzeniu w wodę:

- wymieniono złoże w dwóch filtrach pionowych na SUW Pole- odżelaziacz i odmanganiacz – 43.050,00 zł
- zakupiono osuszacz powietrza do SUW Wałowice - 2.590,00 zł
- zakupiono silnik do pompy głębinowej na SUW Starosiedle – 2.786,85 zł
- przeprowadzono badania, konserwacje, naprawy oraz wymiany niesprawnych hydrantów w związku ze zwiększeniem bezpieczeństwa przeciwpożarowego.

15) Ochrona środowiska

— *gospodarka odpadami*

W roku 2021 ramach inwestycji gospodarki ściekowej wybudowano:

- 34 szt. przydomowych biologicznych oczyszczalni ścieków na terenie gminy Gubin – etap III cz. 2. Koszt inwestycji wyniósł 731.682,00 zł

Inwestycje współfinansowane były ze środków PROW na lata 2014 -2020 Typ operacji „Wsparcie inwestycji związanych z tworzeniem, ulepszeniem lub rozbudową wszystkich rodzajów małej infrastruktury, w tym inwestycji w energię odnawialną i w oszczędzanie energii” .

- rozpoczęto budowę oczyszczalni ścieków w m. Grabice.

Stan zewidencjonowanych zbiorników bezodpływowych na początku 2021 roku wynosił 1392 szt. Na koniec 2021 roku stan zewidencjonowanych zbiorników bezodpływowych wynosił 1412szt.

Na terenie Gminy Gubin nie znajduje się legalnie działające składowisko odpadów komunalnych. Gospodarkę odpadami komunalnymi prowadzi Międzygminny Związek Gospodarki Odpadami Komunalnymi „Odra – Nysa- Bóbr” z siedzibą w Krośnie Odrzańskim. Odpady komunalne z terenu działania związku są przekazywane do RIPOK w Marszowie.

Na przestrzeni 2021 r. na terenie Gminy Gubin zebrano łącznie 1803,80 Mg odpadów komunalnych, w tym: 1072,3 Mg odpadów zmieszanych i 731,57 Mg odpadów zebranych selektywnie. W ramach selektywnego odbioru odpadów w roku 2021 zebrano 149,8 Mg odpadów wielkogabarytowych, papier tektura 47,60 Mg, szkło 177,30 Mg, tworzywa sztuczne 227,10 Mg, metale 47,28 Mg, zużyty sprzęt elektryczny i elektroniczny 086 Mg, biodegradowalne 78,60 Mg, opakowania wielomateriałowe 3,03 Mg.

Na koniec roku 2021 na terenie gminy zidentyfikowano 6 miejsc nielegalnego składowania odpadów zlokalizowanych w miejscowościach Jaromirowice, Bieżyce, Starosiedle, Kaniów, Plešno, Łomy.

— *odpady niebezpieczne*

W roku 2021 Gmina Gubin prowadziła program usuwania wyrobów zawierających azbest. W ramach programu usunięto 19,67 Mg, tj. 1.158,24 m² wyrobów azbestowych w tym wyroby luzem – 8,3 Mg oraz pochodzące z demontażu pokryć dachowych 11,37 Mg. Działania usuwania wyrobów zawierających azbest prowadzono przy refundacji z Narodowego Funduszu ochrony Środowiska i Gospodarki Wodnej oraz Wojewódzkiego Funduszu ochrony Środowiska i Gospodarki Wodnej w Zielonej Górze. Programem objęto łącznie 10 posesji. Koszt usunięcia wyrobów azbestowych wyniósł 14 906,00 zł.

W roku 2021 na terenie Gminy Gubin nie stwierdzono innych odpadów niebezpiecznych.

— *opieka nad zwierzętami oraz zapobieganie bezdomności zwierząt*

W roku 2021 Gmina Gubin prowadziła działania mające na celu zapobieganie bezdomności zwierząt. Działania te były skierowane przede wszystkim na trzy obszary:

- akcje adopcyjne – w roku 2021 przeprowadzono 63 adopcje bezdomnych zwierząt znalezionych na terenie gminy, w tym 17 psów i 46 kotów. Adopcją zostały objęte wszystkie stwierdzone przypadki bezdomności. W ramach akcji adopcyjnych prowadzono leczenie zwierząt (w przypadku zaistnienia takiej konieczności), szczepienia zwierząt oraz ich obligatoryjne chipowanie i sterylizację. Koszt adopcji, chipowania i sterylizacji zwierząt w roku 2021 wyniósł łącznie 19 069,44 zł.

Gmina Gubin w roku 2021 prowadziła także działania związane z opieką nad dzikimi zwierzętami. W ramach podjętych działań podjęto próby umyślnego płoszenia dwóch osobników wilka (*Canis*

lupus) na terenie miejscowości Chlebowo, obręb 0004 na podstawie decyzji nr WPN-I.6401.892021.JK z 05 lutego 2021r. W dniu 10.02.2021r. na drodze powiatowej nr 1136F, dz. nr 200/2, obręb ewidencyjny Brzozów znaleziony został padły wilk. Pobrane próbki genetyczne dostarczone zostały do Stowarzyszenia dla Natury Wilk. W roku 2021 podjęto działania oczyszczania gniazd bocianich w miejscowości Pole. Na podstawie decyzji Wójta Gminy Gubin została wydana decyzja nr RR.6140.14.2021 zezwalająca na utrzymanie psa rasy agresywnej.

— *wycinka drzew i usuwanie krzewów*

W 2021 roku przeprowadzono 133 postępowania dotyczące uzyskania zgody na usunięcie drzew. Wykonano cięcia pielęgnacyjne drzew oraz usunięto drzewa niebezpiecznie usadowione na działkach gminnych zagrażających ludziom, mieniu i z pasa dróg gminnych w następujących miejscowościach: Stargard Gubiński, Komorów, Chlebowo, Wałowice, Kosarzyn, Żenichów, Strzegów.

16) Zarządzanie kryzysowe i obrona cywilna

Sprawy porządku publicznego i bezpieczeństwa obywateli oraz ochrony przeciwpożarowej i przeciwpowodziowej, w tym wyposażenia i utrzymania gminnego magazynu przeciwpowodziowego należą do podstawowych zadań własnych gminy.

Na bieżąco Gmina przekazuje swoim mieszkańcom ostrzeżenia o niekorzystnych warunkach atmosferycznych poprzez wysyłanie wiadomości do sołtysów gminy i umieszczanie ostrzeżeń na stronie internetowej Urzędu Gminy Gubin.

Z zakresu Obrony Cywilnej na podstawie Wytycznych Wojewody Lubuskiego co roku przeprowadzane są szkolenia obronne.

Gmina Gubin posiada magazyn Obrony Cywilnej i magazyn Zarządzania Kryzysowego, które na bieżąco są wyposażane w odpowiedni sprzęt.

Gmina w sprawach dotyczących Zarządzania Kryzysowego i Obrony Cywilnej współpracuje z Starostwem Powiatowym w Krośnie Odrzańskim i Wojewodą Lubuskim w Gorzowie Wielkopolskim również z podległymi pod Urząd Gminy Gubin jednostkami organizacyjnymi.

– *finansowanie zarządzania kryzysowego*

Finansowanie wykonywania zadań własnych z zakresu zarządzania kryzysowego na poziomie gminnym planuje się w ramach budżetu gminy na dany rok budżetowy.

Na finansowanie zadań zleconych z zakresu administracji rządowej jednostki samorządu terytorialnego będą otrzymywały z budżetu państwa dotacje celowe.

W budżecie jednostki samorządu terytorialnego ma być utworzona rezerwa celowa na realizację zadań własnych z zakresu zarządzania kryzysowego w wysokości nie mniejszej niż 0,5 % wydatków budżetu jednostki samorządu terytorialnego, pomniejszonych o wydatki inwestycyjne, wydatki na wynagrodzenia i pochodne oraz wydatki na obsługę długu. Na dofinansowanie zadań własnych z zakresu zarządzania kryzysowego jednostki samorządu terytorialnego mogą otrzymywać także dotacje celowe z budżetu państwa.

– realizacja zadań z zakresu współpracy z OSP

Stan jednostek OSP na koniec roku 2021

W gminie Gubin jest 6 jednostek Ochotniczej Straży Pożarnej typu „S”, jest to:

- OSP Starosiedle,
- OSP Chlebowo,
- OSP Strzegów,
- OSP Markosice,
- OSP Drzeńsk Wielki.
- OSP Bieżyce

Liczba członków zwyczajnych mogących brać bezpośredni udział w akcjach ratowniczo-gaśniczych jest 66, w tym mężczyzn 58 i kobiet 8. Posiadają oni odpowiednie wykształcenie, badania lekarskie i ubezpieczenie uprawniające ich do czynnego udziału w działaniach ratowniczo-gaśniczych.

Jednostki OSP posiadają następujące samochody ratowniczo-gaśnicze:

- OSP Starosiedle – średni sam. MAN TGM, średni sam. STAR 266, lekki sam. VW Transporter T-4,
- OSP Chlebowo – średni sam. MAN TGM,
- OSP Strzegów – średni sam. STAR 244,
- OSP Markosice – lekki sam. FORD Transit,
- OSP Drzeńsk Wielki – lekki sam. VW Transporter T-4, lekki sam. - LAND ROVER DEFENDER,
- OSP Bieżyce – średni sam. STAR 266,

W roku 2021 wszystkie jednostki łącznie brały udział w 91 działaniach ratowniczo-gaśniczych:

- OSP Starosiedle – 33 wyjazdy,

- OSP Chlebowo – 30 wyjazdów, w tym – 4 wyjazdy, pompowanie stawu w Jaromirowicach,
- OSP Strzegów – 13 wyjazdów,
- OSP Markosice – 10 wyjazdów,
- OSP Drzeńsk Wielki – 5 wyjazd, wszystkie pompowanie stawu w Jaromirowicach,

Środki pozyskane w roku 2021 z programów wspierających jednostki OSP:

9. Program NFOŚiGW i WFOŚiGW w Zielonej Górze „Mały Strażak” dotacja 15 000,00 zł, wkład własny minimum 5 000,00zł:

- **OSP Starosiedle** – pozyskana kwota z WFOŚiGW 15 000,00 zł przy dotacji Gminy Gubin 5 500,00 zł, łączna kwota zakupu 20 500,00zł, zakupiono:
 - aparaty powietrzne 2 szt.
 - szelki bezpieczeństwa z pasem biodrowym – 2 szt.
 - drabina wysuwana – 1 szt.
 - parawan ochronny – 1 szt.
 - rozdzielacz kulowy – 1 szt.
 - zestaw podkładów i klinów do stabilizacji pojazdu – 1 kpl.
- **OSP Chlebowo** – pozyskana kwota z WFOŚiGW 15 000,00 zł przy dotacji Gminy Gubin 5 000,00 zł, łączna kwota zakupu 20 000,00zł, zakupiono:
 - wąż pożarniczy W-75 – 5 szt.
 - pilarka do drzewa STIHL MS 261 – 1 szt.
 - parawan ochronny GT 030 181 1 szt.
 - zabezpieczenie poduszki Air Bag – 1 szt.
 - tłumica gumowa ze stylem teleskopowym – 4 szt.
 - Zestaw hydrauliczny do wyważania Lukas HTS 99 – 1 kpl.
- **OSP Strzegów** – pozyskana kwota z WFOŚiGW 15 000,00 zł przy dotacji Gminy Gubin 5 440,38 zł, łączna kwota zakupu 20 440,38zł, zakupiono:
 - bosak lekki ze stylem składanym aluminiowym 4m – 1 szt.
 - narzędzie Halligan Dielektryczny NUPLA 91 cm – 1 szt.
 - nożyce dielektryczne NUPLA 76 do prętów max 13 mm – 1 szt.
 - aparat powietrzny MSA typu M1 – 2 szt.
 - wentylator oddymiający SKORPION H22 – 1 szt.

- **OSP Markosice** – pozyskana kwota z WFOŚiGW 15 000,00 zł przy dotacji Gminy Gubin 5 000,00 zł, łączna kwota zakupu 20 000,00zł, zakupiono:
 - helmy strażackie – 6 kpl.
 - buty strażackie skórzane – 10 par
 - rękawice specjalne – 14 par

**Łącznie pozyskano z WFOŚiGW w tym programie – 60 000,00 zł ,
z dofinansowaniem z Gminy Gubin – 20 940,38 zł.**

10. Dofinansowanie z Urzędu Marszałkowskiego woj. Lubuskiego.

- **OSP Chlebowo** – brało udział w programie „Lubuska Odnowa Wsi” – pozyskana kwota 10 000,00 zł przy dotacji Gminy Gubin 1 000,00 zł, łączna kwota zakupu 11 000,00zł, zakupiono:
 - zestaw ratownictwa wodnego typ II – kpl.
 - zestaw narzędzi Makita 18V – 1 szt.
 - zestaw szyn Kramera 14 szt. w torbie – 1 kpl.
 - lanca gaśnicza – 1 szt.
 - zestaw klocków schodowych i klinów do stabilizacji „A” – 1 Kpl.

Współpraca z KP PSP w Krośnie Odrzańskim roku 2021

W ramach współpracy z Komendą Powiatową Państwowej Straży Pożarnej w Krośnie Odrzańskim, na podstawie Uchwały nr XXVIII/175/2021 Rady Gminy Gubin udzielono dotacji finansowej w wysokości 5 000,00 zł na Wojewódzki Fundusz Wsparcia Państwowej Straży Pożarnej woj. lubuskiego z przeznaczeniem na dofinansowanie zadania „Zakupu lekkiego samochodu rozpoznawczo ratowniczego z napędem 4x4 do przewozu sprzętu i środków do ograniczania skażeń chemiczno-ekologicznych”.

Współpraca między Jednostkami Samorządu Terytorialnego w 2021

W roku 2020 udzielono dotacji celowej Miastu Zielona Góra, na podstawie Uchwały Nr XXV/155/2021 Rady Gminy Gubin udzielono dotacji finansowej w wysokości 1 500,00 zł z przeznaczeniem na dofinansowanie zadania w zakresie prowadzenia Izby Wytrzeźwień w Raculi w wysokości.

– szczepienia przeciwko Covid-19 w gminie wiejskiej Gubin

W gminie wiejskiej Gubin od dnia 14.08. Do dnia 18.2021 roku uruchomiony został mobilny punkt szczepień przeciwko COVID-19 . Koordynatorem mobilnego punktu szczepień została Monika Kukawka-inspektor w UG Gubin. Mobilny punkt szczepił na terenie gminy w ponad połowie miejscowości tj. w 14 miejscowościach a także w siedzibie Urzędu Gminy Gubin. W sumie przez

mobilny punkt szczepień przez okres 4 miesięcy zaszczepiono 750 osób, organizowano także transport do punktów szczepień dla osób mających problem z dotarciem do punktów szczepień. Dzięki naszemu ogromnemu zaangażowaniu i ciężkiej pracy zajęliśmy 1 miejsce w konkursie zorganizowanym przez Ministerstwo Zdrowia „rosnąca odporność” tj. osiągając najwyższy przyrost poziomu zaszczepionych mieszkańców zdobywając w ten sposób **1 000 000 zł.**

17) Złożone wnioski o dofinansowanie w 2021r.

I. Złożone wnioski o dofinansowanie w 2021r.

<i>L. p.</i>	<i>Tytuł projektu / Nr sprawy</i>	<i>Instytucja/Źródło dofinansowania - termin złożenia wniosku</i>	<i>Okres realizacji</i>	<i>Kwota zadania</i>	<i>Wnioskowane dofinansowanie</i>	<i>Przyznane dofinansowanie / Aneks do umowy</i>
1	Przebudowa drogi gminnej w miejscowości Gubinek/ PŚP.041.13.2020	Urząd Marszałkowski Woj. Lubuskiego /PROW 2014 – 2020/ - 01.02.2021	2022	206.105,88 zł	129.872,00 zł	129.872,00 zł
2	Budowa oczyszczalni ścieków oraz wylotu ścieków oczyszczonych wraz z siecią kanalizacji grawitacyjnej w miejscowości Grabice (bloki) - gmina Gubin/ PŚP.041.17.2020	Lubuski Urząd Wojewódzki w Gorzowie Wlkp./ Rządowy Fundusz Inwestycji Lokalnych/ - 11.01.2021	2021 - 2022	649.362,00 zł	527.000,00 zł	-
3	Budowa sieci wodociągowej wraz z przyłączami w miejscowości Kozów i Luboszyce – Gmina Gubin / PŚP.041.18.2020	Lubuski Urząd Wojewódzki w Gorzowie Wlkp./ Rządowy Fundusz Inwestycji Lokalnych/ - 11.01.2021	2021-2022	1.071.330,00 zł	871.000,00 zł	-
4	Rozbudowa stacji uzdatniania wody w miejscowości Węgliny oraz budowa odcinka sieci wodociągowej do miejscowości Mielno – Gmina	Lubuski Urząd Wojewódzki w Gorzowie Wlkp./ Rządowy Fundusz Inwestycji Lokalnych/ - 11.01.2021	2021-2022	3.245.050,00 zł	2.638.000,00 zł	-

	Gubin / PŚP.041.1.2021					
5	Rozbudowa i przebudowa świetlicy wiejskiej w Polu – Gmina Gubin / PŚP.041.2.2021	Stowarzyszenie „Lokalna Grupa Działania – Grupa Łużycka w Lubsku” / PROW 2014 – 2020 - 17.05.2021	2022	133.813,94 zł	85.145,00 zł	85.145,00 zł
6	Usuwanie wyrobów zawierających azbest w Gminie Gubin w 2021r. /PŚP.041.3.2021	Wojewódzki Fundusz Ochrony Środowiska i Gospodarki Wodnej w Zielonej Górze / Program usuwania azbestu - 03.09.2021	2021	14.906,00 zł	13.769,00 zł	13.769,00 zł
7	Rozbudowa SUW w m-ci Węgliny oraz budowa odcinka sieci wodociągowej do m-ci Mielno – Gmina Gubin /PŚP.041.5.2021	Bank Gospodarstwa Krajowego / Rządowy Fundusz Polski Ład: Program Inwestycji Strategicznych - 21.07.2021	2022-2023	7.576.800,00 zł	7.197.960,00 zł	7.197.960,00 zł
8	Budowa sieci wodociągowej wraz z przyłączeni w miejscowościach Kozów i Luboszyce oraz rozbudowa stacji uzdatniania wody w m-ci Sękowice – Gmina Gubin /PŚP.041.6.2021	Bank Gospodarstwa Krajowego / Rządowy Fundusz Polski Ład: Program Inwestycji Strategicznych - 23.07.2021	2022-2023	2.250.900,00 zł	2.138.355,00 zł	-
9	Budowa drogi gminnej w m. Starosiedle gm. Gubin /PŚP.041.7.2021	Bank Gospodarstwa Krajowego / Rządowy Fundusz Polski Ład: Program Inwestycji Strategicznych - 30.07.2021	2022	961.787,00 zł	913.697,00 zł	913.697,00 zł

10	Przebudowa drogi gminnej wraz z budową oświetlenia w miejscowości Pózna /PŚP.041.8.2021	Lubuski Urząd Wojewódzki w Gorzowie Wlkp. / Rządowy Fundusz Rozwoju Dróg - 24.08.2021	2022-2023	1.791.976,00 zł	Określa Wojewoda od 50 do 80 % k. kwalifikowalnych	1.025.822,00 zł (10 miejsce listy rezerwowej)
11	Przebudowa dróg gminnych nr 000601F oraz 000676F w miejscowości Markosice, gmina Gubin / PŚP.041.9.2021	Lubuski Urząd Wojewódzki w Gorzowie Wlkp. / Rządowy Fundusz Rozwoju Dróg - 24.08.2021	2022-2023	835.457,00 zł	Określa Wojewoda od 50 do 80 % k. kwalifikowalnych	501.274,00 zł (27 miejsce listy rezerwowej)
12	Wsparcie dzieci z rodzin pegeerowskich w rozwoju cyfrowym – Granty PPGR /PŚP.041.12.2021	Centrum Projektów Polska Cyfrowa w Warszawie/ Granty PPGR - 05.11.2021	2022	280.000,00 zł	280.000,00 zł	202.000,00 zł
13	Cyfrowa Gmina /PŚP.041.13.2021	Centrum Projektów Polska Cyfrowa w Warszawie/ Cyfrowa Gmina - 21.12.2021	2022	213.480,00 zł	213.480,00 zł	213.480,00 zł
14	Subwencja ogólna – w zakresie wodociągów i zaopatrzenia w wodę	Środki przyznane ogólnie w ramach środków subwencjonowanych dla JST	2022-2024			300.000,00 zł
15	Subwencja ogólna – w zakresie kanalizacji	Środki przyznane ogólnie w ramach środków subwencjonowanych dla JST	2022-2024			3.393.520,00 zł

1. Wnioski o dofinansowanie przygotowywane w 2021, ale nie złożone w 2021r.

Lp.	Nazwa projektu / programu / Nr sprawy	Przyczyna nie złożenia
1.	Szlakiem rowerowym do polsko – niemieckiej współpracy turystycznej/ Fundusz Małych Projektów Euroregionu „Sprewa-Nysa-Bóbr” / PŚP.014.10.2021	Odmowa zarządców dróg (krajowej i wojewódzkiej) na wyznaczenie szlaku rowerowego, który miał być wskaźnikiem Projektu. Nieosiągnięcie wskaźników, skutkowało

		nieuzyskaniem zwrotu środków.
2.	Modernizacja SUW w m-ci Wałowice oraz budowa sieci wodociągowej z SUW do m-ci Wałowice, Drzeńsk Mały i Drzeńsk Wielki – Gmina Gubin / Rządowy Fundusz Polski Ład: Program Inwestycji Strategicznych / PŚP.041.11.2021	Złożono w 2022r. z uwagi na zmiany wprowadzane w założeniach do inwestycji przez referat merytoryczny.

II. Realizowane projekty w 2021 r. (roczne i długookresowe – rozpoczęte w latach poprzednich)

<i>Lp.</i>	<i>Tytuł projektu / źródło dofinansowania</i>	<i>Całkowity koszt zadania</i>	<i>Wysokość otrzymanego dofinansowania</i>	<i>Data wpływu środków na konto Gminy Gubin</i>	<i>UWAGI</i>
1.	Budowa przydomowych biologicznych oczyszczalni ścieków na terenie gminy Gubin – etap III / PROW na lata 2014 – 2020 oraz Rządowy Fundusz Inwestycji Lokalnych	1.469.686,00 zł	785.745,00 zł (PROW) 128.871,00 zł (RFIL na wkład własny)	30.06.2021 01.10.2021 16.12.2020	Zakończono w 2021
2.	Budowa oczyszczalni ścieków oraz wylotu ścieków oczyszczonych wraz z siecią kanalizacji grawitacyjnej w miejscowości Grabice (bloki) -gmina Gubin / Rządowy Fundusz Inwestycji Lokalnych	769.578,00 zł	71.129,00 zł	16.12.2020	W trakcie realizacji
3.	Budowa lokalnej oczyszczalni ścieków dla budynku wielolokalowego w miejscowości Kozów / PROW na lata 2014 - 2020	31.930,71 zł	16.518,00 zł	11.03.2021	Zakończono w 2021
4.	Budowa lokalnej oczyszczalni ścieków dla budynku wielolokalowego w miejscowości Jaromirowice / PROW na lata 2014 - 2020	34.028,66 zł	17.603,00 zł	11.03.2021	Zakończono w 2021
5.	Budowa świetlicy wiejskiej w Chlebowie	803.265,00 zł	500.000,00 zł (PROW)	01.10.2021 (refundacja za	W trakcie realizacji w

	wraz z zagospodarowaniem terenu / PROW na lata 2014-2020 oraz Rządowy Fundusz Inwestycji Lokalnych		250.000,00 zł (RFIL na wkład własny)	I etap 33.584,00 zł) 02.09.2020 16.12.2020	formuje „zaprojektuj i wybuduj”
6.	Usuwanie wyrobów zawierających azbest na terenie gminy Gubin w 2021r. / Program usuwania wyrobów azbestowych	14.906,00 zł	13.769,00 zł	02.12.2021	Zutylizowano 19,67 Mg wyrobów azbestowych
7.	Przebudowa drogi gminnej wraz z budową oświetlenia w miejscowości Dobrzyń – Gmina Gubin / Rządowy Fundusz Rozwoju Dróg	1.625.366,00 zł	478.592,00 zł	27.12.2021 (zaliczka)	W trakcie realizacji
8.	Modernizacja drogi w m. Jaromirowice / Rządowy Fundusz Inwestycji Lokalnych	191.827,98 zł	75.000,00 zł	02.09.2020	Zakończono w 2021
9.	Budowa nowych punktów świetlnych w m. Gubinek / Rządowy Fundusz Inwestycji Lokalnych	129.871,32 zł	102.203,00 zł	02.09.2020	Zakończono w 2021
10.	Modernizacja SUW Wałowice / Rządowy Fundusz Inwestycji Lokalnych	137.075,25 zł	111.000,00 zł	02.09.2020	Zakończono w 2021
11.	Przebudowa drogi wewnętrznej w m. Plešno / Rządowy Fundusz Inwestycji Lokalnych	294.869,25 zł	50.000,00 zł	02.09.2020	W trakcie realizacji

Budowa przydomowych biologicznych oczyszczalni ścieków na terenie gminy Gubin – etap III



Budowa oczyszczalni ścieków oraz wylotu ścieków oczyszczonych wraz z siecią kanalizacji grawitacyjnej w miejscowości Grabice (bloki) -gmina Gubin



Budowa lokalnej oczyszczalni ścieków dla budynku wielolokalowego w miejscowości Kozów, gmina Gubin



Budowa lokalnej oczyszczalni ścieków dla budynku wielolokalowego w miejscowości Jaromirowice, gmina Gubin



Budowa świetlicy wiejskiej w Chlebowie wraz z zagospodarowaniem terenu





Modernizacja drogi w m. Jaromirowice



Budowa nowych punktów świetlnych w m. Gubinek



Modernizacja SUW Wałowice



Przebudowa drogi wewnętrznej w m. Pleśno



III. Realizacja w 2021 r. umów zawartych z Instytucjami Zarządzającymi Programami Zewnętrznymi na dofinansowanie projektów w zakresie utrzymania trwałości projektu, sporządzania sprawozdawczości, itp. zgodnie z odpowiednimi zapisami w umowach

Lp.	Nazwa projekt / Źródło dofinansowania	Nr umowy / z dnia
1	Przebudowa drogi gminnej w miejscowości Starosiedle, gmina Gubin, na działce nr 300/2 / Program Rozwoju Obszarów Wiejskich na lata 2014 - 2020	00036-65151-UM0400036/15 25 maja 2016
2	Budowa przydomowych biologicznych oczyszczalni ścieków na terenie gminy Gubin – etap II / Program Rozwoju Obszarów Wiejskich na lata 2014 - 2020	00004-65150-UM0400021/17 26 października 2017
3	Budowa biologicznych lokalnych oczyszczalni ścieków w m. Starosiedle / Program Rozwoju Obszarów Wiejskich na lata 2014 - 2020	00006-65150-UM0400022/17 26 października 2017
4	Budowa kanalizacji sanitarnej wraz z lokalną oczyszczalnią ścieków w m. Kujawa / Program Rozwoju Obszarów Wiejskich na lata 2014 - 2020	00005-65150-UM0400023/17 26 października 2017
5	Przebudowa dróg gminnych Nr 000625F i 000629 F w Chlebowie / Program rozwoju gminnej i powiatowej infrastruktury drogowej na lata 2016 - 2019	11/37/21/2017 13 marca 2018

6	Budowa sieci wodociągowej z miejscowości Witaszkowo do miejscowości Sieńsk Gmina Gubin / Finansowanie budowy lokalnych systemów zaopatrzenia w wodę i zagospodarowania ścieków socjalno-bytowych na 2018r.	D18205 z dn. 09.07.2018 – u. dotacji P18016 z dn. 09.07.2018 – u. pożyczki
7	Rozbudowa sieci wodociągowej z miejscowości Grabice do miejscowości Grabice Kolonia Gmina Gubin / Finansowanie budowy lokalnych systemów zaopatrzenia w wodę i zagospodarowania ścieków socjalno-bytowych na 2018r.	D18204 z dn. 09.07.2018 – u. dotacji P18015 z dn. 09.07.2018 – u. pożyczki
8	Przebudowa świetlicy wiejskiej w Czarnowicach, gmina Gubin – etap I / Program Rozwoju Obszarów Wiejskich na lata 2014 - 2020	00333-6935-UM0410455/18 08 kwietnia 2019
9	Przebudowa drogi gminnej w miejscowości Strzegów, gmina Gubin / Fundusz Dróg Samorządowych	8/51/14/2018 07 czerwca 2019
10	Przebudowa drogi gminnej w miejscowości Jazów – Gmina Gubin / Fundusz Dróg Samorządowych	21/20/59/2019 15 października 2019
11	Zdalna szkoła / PO Polska Cyfrowa na lata 2014 - 2020	326/2020 17 kwietnia 2020
12	Budowa przydomowych biologicznych oczyszczalni ścieków na terenie gminy Gubin – etap III / Program Rozwoju Obszarów Wiejskich na lata 2014 - 2020	00042-65150-UM0400087/19 20 lipca 2020
13	Budowa lokalnej oczyszczalni ścieków dla budynku wielolokalowego w miejscowości Kozów, gmina Gubin / Program Rozwoju Obszarów Wiejskich na lata 2014 - 2020	00043-65150-UM0400100/19 20 lipca 2020
14	Budowa lokalnej oczyszczalni ścieków dla budynku wielolokalowego w miejscowości Jaromirowice, gmina Gubin / Program Rozwoju Obszarów Wiejskich na lata 2014-2020	00044-65150-UM0400099/19 20 lipca 2020
15	Nawodnienie boiska piłkarskiego w Jaromirowicach / Nawodnieni boisk piłkarskich 2020	DFW.II.3031.2.27.2020 18 września 2020
16	Budowa świetlicy wiejskiej w Chlebowie wraz z zagospodarowaniem terenu / Program Rozwoju Obszarów Wiejskich na lata 2014 - 2020	00015-65170-UM0410034/20 28 września 2020
17	Zdalna szkoła + / PO Polska Cyfrowa na lata 2014 - 2020	9260008977 11 października 2020
18	Inwestycje Gminne / Rządowy Fundusz Inwestycji Lokalnych (Środki ogólne)	Brak umowy. Otrzymano dofinansowanie na podstawie złożonego wniosku, który staje się umową i określa zobowiązania w przypadku otrzymania dofinansowania

19	Budowa przydomowych biologicznych oczyszczalni ścieków na terenie gminy Gubin – etap III / Rządowy Fundusz Inwestycji Lokalnych (wkład własny)	Brak umowy. Otrzymano dofinansowanie na podstawie złożonego wniosku, który staje się umową i określa zobowiązania w przypadku otrzymania dofinansowania
20	Budowa świetlicy wiejskiej w Chlebowie wraz z zagospodarowaniem terenu / Rządowy Fundusz Inwestycji Lokalnych (wkład własny)	Brak umowy. Otrzymano dofinansowanie na podstawie złożonego wniosku, który staje się umową i określa zobowiązania w przypadku otrzymania dofinansowania
21	Inwestycje w wodociągi i kanalizację	Brak umowy. Otrzymano środki w ramach subwencji ogólnej. Należy wydatkować do k. 2024r. i rozliczyć do k. marca 2025r.
22	Przebudowa drogi gminnej wraz z budową oświetlenia w miejscowości Dobrzyń – Gmina Gubin/ Rządowy Fundusz Rozwoju Dróg	52/35/74/2020 08.11.2021
23	Usuwanie wyrobów zawierających azbest w Gminie Gubin w 2021r. / Program usuwania wyrobów azbestowych	D21559 04.11.2021
24	Rozbudowa SUW w m-ci Węgliny oraz budowa odcinka sieci wodociągowej do m-ci Mielno – Gmina Gubin / Rządowy Fundusz Polski Ład: Program Inwestycji Strategicznych (I nabór)	Promesa wstępna Nr 01/2021/2989/Polski Ład z dnia 17.11.2021r.
25	Budowa drogi gminnej w m. Starosiedle gm. Gubin / Rządowy Fundusz Polski Ład: Program Inwestycji Strategicznych (I nabór)	Promesa wstępna Nr 01/2021/6346/Polski Ład z dnia 17.11.2021r.

IV. Współpraca z organizacjami, których Gmina Gubin jest członkiem

Stowarzyszeniem „Lokalna Grupa Działania – Grupa Łużycka” w Lubsku – członkostwo od 2008r. (realizacja uchwał: Uchwały Nr XX/93/2008 Rady Gminy Gubin z dnia 11 grudnia 2008 w sprawie wyrażenia woli przystąpienia Gminy Gubin do Stowarzyszenia Lokalna Grupa Działania pod nazwą Grupa Łużycka oraz Uchwały Nr VII/32/2015 Rady Gminy Gubin z dnia 30 kwietnia 2015r. w sprawie wyrażenia woli kontynuacji członkostwa Gminy Gubin w Stowarzyszeniu „Lokalna Grupa Działania – Grupa Łużycka” z siedzibą w Lubsku w okresie programowania 2014 – 2020.

- Współpraca z innymi podmiotami w zakresie realizacji zadań własnych Gminy Gubin na podstawie podpisanych deklaracji/porozumień:

V. Współpraca z innymi podmiotami w zakresie realizacji zadań własnych Gminy Gubin na podstawie podpisanych deklaracji/porozumień

1. Krajową Siecią Obszarów Wiejskich – współpraca od 2017r. (realizacja deklaracji z dnia 13.12.2016r.).
2. Współpraca z Orange w zakresie realizacji projektu „Unia Światłowodowa – Zielonogórski Orange światłowód w naszej Gminie” – porozumienie o współpracy 12.09.2017r.
3. „Klaster Turystyki Historycznej” – deklaracja przystąpienia 12.02.2018r.
4. „ODRA VELO – ODER VELO Budowa systemu informacji turystycznej dla infrastruktury rowerowej na pograniczu polsko – niemieckim” – współpraca z Urzędem Marszałkowskim Woj. Lubuskiego grudzień 2020.
4. Platforma „Partnerstwo Publiczno – Prywatne” przy Ministerstwie Infrastruktury i Rozwoju – porozumienie podpisane dnia 07.07.2015r.

V. Inne działania w 2021 r.

Z uwagi na COVID – 19 działania zostały w zakresie organizacji spotkań zostały ograniczone. Zrealizowano wspólnie ze Stowarzyszeniem „Lokalna Grupa Działania – Grupa Łużycka” w Lubsku letnie warsztaty w Chlebowie.

Udzielanie informacji o możliwości pozyskania środków zewnętrznych zainteresowanym mieszkańcom, stowarzyszeniom - telefonicznie.

18) Realizacja uchwał Rady Gminy Gubin

- 1) Uchwała Nr XXIV/149/2021 z dnia 27 stycznia 2021 r. w sprawie zmiany uchwały Nr XXV/120/2009 Rady Gminy Gubin z dnia 22 kwietnia 2009r. w sprawie ustalenia regulaminu określającego wysokość oraz szczegółowe warunki przyznawania dodatków do wynagrodzenia zasadniczego, obliczania i wypłacania wynagrodzenia za godziny ponadwymiarowe i godziny doraźnych zastępstw nauczycielom zatrudnionym w oświatowych jednostkach organizacyjnych, dla których organem prowadzącym jest Gmina Gubin
- 2) Uchwała Nr XXIV/150/2021 z dnia 27 stycznia 2021 r. w sprawie Programu budowy i modernizacji dróg gminnych.
- 3) Uchwała Nr XXIV/151/2021 z dnia 27 stycznia 2021 r. w sprawie przyjęcia planu pracy Rady Gminy Gubin na 2021r.

- 4) Uchwała Nr XXIV/152/2021 z dnia 27 stycznia 2021 r. w sprawie przyjęcia planu pracy Komisji Rewizyjnej Rady Gminy Gubin na 2021r.
- 5) Uchwała Nr XXIV/153/2021 z dnia 27 stycznia 2021 r. w sprawie wprowadzenia zmian w budżecie gminy na 2021 r.
- 6) Uchwała Nr XXV/154/2021 z dnia 24 marca 2021 r. w sprawie przyjęcia Gminnego programu przeciwdziałania przemocy w rodzinie oraz Programu ochrony ofiar przemocy w rodzinie na lata 2021-2024.
- 7) Uchwała Nr XXV/155/2021 z dnia 24 marca 2021 r. w sprawie udzielenia pomocy finansowej Miastu Zielona Góra na realizację zadania w zakresie prowadzenia Izby Wyrzeźwień w Raculi.
- 8) Uchwała Nr XXV/156/2021 z dnia 24 marca 2021 r. w sprawie powołania zespołu ds. zaopiniowania kandydatów na ławników.
- 9) Uchwała Nr XXV/157/2021 z dnia 24 marca 2021 r. w sprawie przyjęcia „Programu opieki nad zwierzętami bezdomnymi oraz zapobiegania bezdomności zwierząt na terenie Gminy Gubin na rok 2021”.
- 10) Uchwała Nr XXV/158/2021 z dnia 24 marca 2021 r. w sprawie uchwalenia Wieloletniego Planu Rozwoju i Modernizacji Urzędzeń Wodociągowych i Urzędzeń Kanalizacyjnych dla Gminy Gubin na lata 2021-2024.
- 11) Uchwała Nr XXV/159/2021 z dnia 24 marca 2021 r. w sprawie wprowadzenia na terenie Gminy Gubin zwolnienia z należnej w roku 2021 opłaty za korzystanie z zezwolenia na sprzedaż napojów alkoholowych przeznaczonych do spożycia w miejscu sprzedaży.
- 12) Uchwała Nr XXV/160/2021 z dnia 24 marca 2021 r. w sprawie pomocy w zakresie płatności podatku od nieruchomości dla przedsiębiorców, których płynność finansowa uległa pogorszeniu w związku z ponoszeniem negatywnych konsekwencji ekonomicznych z powodu COVID-19 (wirusa SARS-CoV-2).
- 13) Uchwała Nr XXV/161/2021 z dnia 24 marca 2021 r. w sprawie wprowadzenia zmian w budżecie gminy na 2021r.
- 14) Uchwała Nr XXVI/162/2021 z dnia 29 kwietnia 2021 r. w sprawie przyjęcia sprawozdania z działalności Samodzielnego Publicznego Zakładu Opieki Zdrowotnej w Stargardzie Gubińskim za rok obrachunkowy 2020.
- 15) Uchwała Nr XXVI/163/2021 z dnia 29 kwietnia 2021 r. w sprawie udzielenia pomocy finansowej Powiatowi Krośnieńskiemu.
- 16) Uchwała Nr XXVI/164/2021 z dnia 29 kwietnia 2021 r. w sprawie zaliczenia drogi do kategorii dróg gminnych i ustalenia jej przebiegu.
- 17) Uchwała Nr XXVI/165/2021 z dnia 29 kwietnia 2021 r. w sprawie uznania petycji wielokrotnej dotyczącej masowych szczepień przeciwko wirusowi SARS-CoV-2 za niezastugującą na uwzględnienie.

- 18) Uchwała Nr XXVI/166/2021 z dnia 29 kwietnia 2021 r. w sprawie uznania petycji o poparcie Rządu Tymczasowej Rady Stanu Narodu Polskiego Społeczny Komitet Konstytucyjny za niezasługującą na uwzględnienie.
- 19) Uchwała Nr XXVI/167/2021 z dnia 29 kwietnia 2021 r. zmieniająca uchwałę w sprawie Wieloletniej Prognozy Finansowej Gminy Gubin na lata 2021 – 2024.
- 20) Uchwała Nr XXVI/168/2021 z dnia 29 kwietnia 2021 r. w sprawie uchwała zmieniająca uchwałę w sprawie Wieloletniej Prognozy Finansowej Gminy Gubin na lata 2021 – 2024.
- 21) Uchwała Nr XXVII/169/2021 z dnia 26 maja 2021 r. w sprawie zmiany uchwały budżetowej na rok 2021.
- 22) Uchwała Nr XXVIII/170/2021 z dnia 30 czerwca 2021 r. w sprawie udzielenia Wójtowi Gminy Gubin wotum zaufania.
- 23) Uchwała Nr XXVIII/171/2021 z dnia 30 czerwca 2021 r. w sprawie zatwierdzenia sprawozdania z wykonania budżetu Gminy Gubin wraz ze sprawozdaniem finansowym za 2020 r.
- 24) Uchwała Nr XXVIII/172/2021 z dnia 30 czerwca 2021 r. w sprawie udzielenia Wójtowi Gminy Gubin absolutorium z tytułu wykonania budżetu za 2020 r.
- 25) Uchwała Nr XXVIII/173/2021 z dnia 30 czerwca 2021 r. w sprawie udzielenia Wójtowi Gminy Gubin absolutorium z tytułu wykonania budżetu za 2020 r.
- 26) Uchwała Nr XXVIII/174/2021 z dnia 30 czerwca 2021 r. w sprawie udzielenia Wójtowi Gminy Gubin absolutorium z tytułu wykonania budżetu za 2020 r.
- 27) Uchwała Nr XXVIII/175/2021 z dnia 30 czerwca 2021 r. w sprawie przekazania środków finansowych na Wojewódzki Fundusz Wsparcia Państwowej Straży Pożarnej woj. lubuskiego z przeznaczeniem na dofinansowanie zadania „Zakupu lekkiego samochodu rozpoznawczo-ratowniczego z napędem 4x4 do przewozu sprzętu i środków do ograniczania skażeń chemiczno-ekologicznych” dla KP PSP w Krośnie Odrzańskim
- 28) Uchwała Nr XXVIII/176/2021 z dnia 30 czerwca 2021 r. w sprawie zaciągnięcia pożyczki długoterminowej przez Gminę Gubin ze środków finansowych pozostających w dyspozycji Wojewódzkiego Funduszu Ochrony Środowiska i Gospodarki Wodnej w Zielonej Górze na realizację zadania pn. „Budowa oczyszczalni ścieków orz wylotu ścieków wraz z siecią kanalizacji grawitacyjnej w miejscowości Grabice
- 29) Uchwała Nr XXVIII/177/2021 z dnia 30 czerwca 2021 r. zmieniająca uchwałę w sprawie Wieloletniej Prognozy Finansowej Gminy Gubin na lata 2021-2024.
- 30) Uchwała Nr XXVIII/178/2021 z dnia 30 czerwca 2021 r. w sprawie zmiany uchwały budżetowej na rok 2021.
- 31) Uchwała Nr XXIX/179/2021 z dnia 30 sierpnia 2021 r. w sprawie określenia średniej ceny jednostek paliwa w Gminie Gubin na rok szkolny 2021/2022.
- 32) Uchwała Nr XXIX/180/2021 z dnia 30 sierpnia 2021 r. w sprawie zmiany uchwały budżetowej na rok 2021.

- 33) Uchwała Nr XXX /181/2021 z dnia 29 września 2021 r. w sprawie określenia stawek podatku od nieruchomości na terenie Gminy Gubin.
- 34) Uchwała Nr XXX/182/2021 z dnia 29 września 2021 r. w sprawie udzielenia pomocy finansowej Powiatowi Krośnieńskiemu na wykonanie modernizacji centralnej sterylizatorni w Zachodnim Centrum Medycznym Sp. z o.o.
- 35) Uchwała Nr XXX/183/2021 z dnia 29 września 2021 r. w sprawie zmiany uchwały budżetowej na rok 2021.
- 36) Uchwała Nr XXX/184/2021 z dnia 29 września 2021 r. w sprawie poboru w drodze inkasa od osób fizycznych podatku rolnego, leśnego i od nieruchomości oraz opłaty targowej, określenia inkasentów i wysokości wynagrodzenia za inkaso.
- 37) Uchwała Nr XXXI/185/2021 z dnia 27 października 2021 r. w sprawie zmiany uchwały budżetowej na rok 2021.
- 38) Uchwała Nr XXXI/186/2021 z dnia 27 października 2021 r. w sprawie przekazania wniosku do rozpatrzenia wójtowi Gminy Gubin zgodnie z właściwością.
- 39) Uchwała Nr XXXII/187/2021 z dnia 19 listopada 2021 r. w sprawie zmieniającej w sprawie Wieloletniej Prognozy Finansowej Gminy Gubin na lata 2021-2024.
- 40) Uchwała Nr XXXII/188/2021 z dnia 19 listopada 2021 r. w sprawie zmiany uchwały budżetowej na rok 2021.
- 41) Uchwała Nr XXXIII/189/2021 z dnia 30 listopada 2021 r. w sprawie dopłaty do taryf dla zbiorowego zaopatrzenia w wodę i zbiorowego odprowadzania ścieków w Gminie Gubin.
- 42) Uchwała Nr XXXIII/190/2021 z dnia 30 listopada 2021 r. w sprawie zaciągnięcia pożyczki przez Gminę Gubin w Banku Gospodarstwa Krajowego.
- 43) Uchwała Nr XXXIII/191/2021 z dnia 30 listopada 2021 r. w sprawie przyjęcia projektu Regulaminu dostarczania wody i odprowadzania ścieków na terenie Gminy Gubin oraz przesłania do zaopiniowania organowi regulacyjnemu.
- 44) Uchwała Nr XXXIII/192/2021 z dnia 30 listopada 2021 r. w sprawie Gminnego Programu Profilaktyki i Rozwiązywania Problemów Alkoholowych na rok 2022.
- 45) Uchwała Nr XXXIII/193/2021 z dnia 30 listopada 2021 r. w sprawie uchwalenia Rocznej programu współpracy Gminy Gubin z organizacjami pozarządowymi oraz podmiotami, o których mowa w art. 3 ust. 3 ustawy z dnia 24 kwietnia 2003 r. o działalności pożytku publicznego i o wolontariacie na rok 2022.
- 46) Uchwała Nr XXXIII/194/2021 z dnia 30 listopada 2021 r. w sprawie wyrażenia zgody na zawarcie porozumienia w sprawie powierzenia Gminie Gubin o statusie miejskim zadania publicznego w zakresie organizacji i prowadzenia gminnej biblioteki publicznej.
- 47) Uchwała Nr XXXIII/195/2021 z dnia 30 listopada 2021 r. w sprawie wyrażenia zgody na zawarcie porozumienia w sprawie powierzenia Miastu Gubin zadania publicznego z zakresu pomocy społecznej.

- 48) Uchwała Nr XXXIII/196/2021 z dnia 30 listopada 2021 r. w sprawie rozpatrzenia skargi na działalność Wójta Gminy Gubin.
- 49) Uchwała Nr XXXIII/197/2021 z dnia 30 listopada 2021 r. w sprawie ustalenia wynagrodzenia Wójta Gminy Gubin.
- 50) Uchwała Nr XXXIII/198/2021 z dnia 30 listopada 2021 r. w sprawie zmieniająca uchwałę w sprawie Wieloletniej Prognozy Finansowej Gminy Gubin na lata 2021-2024.
- 51) Uchwała Nr XXXIII/199/2021 z dnia 30 listopada 2021 r. w sprawie zmiany uchwały budżetowej na rok 2021.
- 52) Uchwała Nr XXXIV/200/2021 z dnia 22 grudnia 2021 r. w sprawie zaciągnięcia pożyczki przez Gminę Gubin w Banku Gospodarstwa Krajowego.
- 53) Uchwała Nr XXXIV/201/2021 z dnia 22 grudnia 2021 r. w sprawie zmieniająca uchwałę w sprawie Wieloletniej Prognozy Finansowej Gminy Gubin na lata 2021-2024.
- 54) Uchwała Nr XXXIV/202/2021 z dnia 22 grudnia 2021 r. w sprawie zmiany uchwały budżetowej na rok 2021.
- 55) Uchwała Nr XXXIV/203/2021 z dnia 22 grudnia 2021 r. w sprawie zmieniająca w sprawie Wieloletniej Prognozy Finansowej Gminy Gubin na lata 2021-2024.
- 56) Uchwała Nr XXXIV/204/2021 z dnia 22 grudnia 2021 r. w sprawie uchwalenia uchwały budżetowej na 2022r.
- 57) Uchwała Nr XXXIV/205/2021 z dnia 22 grudnia 2021 r. w sprawie zmiany Statutu Samodzielnego Publicznego Zakładu Opieki Zdrowotnej w Stargardzie Gubińskim.
- 58) Uchwała Nr XXXIV/206/2021 z dnia 22 grudnia 2021 r. w sprawie powołania Rady Społecznej Samodzielnego Publicznego Zakładu Opieki Zdrowotnej w Stargardzie Gubińskim.
- 59) Uchwała Nr XXXIV/207/2021 z dnia 22 grudnia 2021 r. w sprawie zaciągnięcia pożyczki przez Gminę Gubin w Banku Gospodarstwa Krajowego.
- 60) Uchwała Nr XXXIV/208/2021 z dnia 22 grudnia 2021 r. w sprawie zmiany Uchwały Nr XXXIII/197/2021 Rady Gminy Gubin z dnia 30 listopada 2021 r. w sprawie ustalenia wynagrodzenia Wójta Gminy Gubin.



WÓJT
Zbigniew Marski