

GMINA GUBIN



RAPORT O STANIE GMINY

2020

Zbigniew Barski

Spis treści

1) Położenie i powierzchnia Gminy	3
2) Władze lokalne i gminne jednostki organizacyjne	4
3) Ludność i dynamika zmian według Głównego Urzędu Statystycznego	5
4) Podmioty gospodarcze	6
5) Budżet Gminy	7
6) Pomoc społeczna	46
7) Informacja o stanie mienia	63
8) Organizacje pozarządowe działające na terenie Gminy - wykaz organizacji	70
9) Realizacja zadań z zakresu transportu publicznego	72
10) Realizacja zadań w dziedzinie edukacji	74
11) Ochrona zdrowia	79
12) Gospodarka komunalna i mieszkaniowa	80
13) Gospodarka wodno – ściekowa	84
14) Zarządzanie kryzysowe, obrona cywilna, jednostki OSP funkcjonujące na terenie Gminy	86
15) Złożone wnioski o dofinansowanie w 2020r.	91

1) Położenie i powierzchnia gminy

Według danych Głównego Urzędu Statystycznego pod względem obszaru Gmina Gubin należy do największych gmin w Polsce jej powierzchnia wynosi 37960ha. Jest położona w powiecie krośnieńskim, to największa gmina województwa lubuskiego. W centrum gminy znajduje się miasto Gubin stanowiące odrębną gminę miejską. Gmina Gubin leży w sąsiedztwie gmin Cybinka, Maszewo, Krosno Odrzańskie, Bobrowice, Lubsko i Brody.



Ukształtowanie terenu przedstawia się następująco: 95% terenu stanowi teren płaski, teren pagórkowaty występuje na wschodzie gminy, na granicy z gminą Bobrowice. Tereny zalesione stanowią 21.737 ha tj. 57,2 % powierzchni, z czego lasy do 40 lat stanowią 40,2% ogółu lasów, natomiast tereny uprawne 12.283 ha tj. 33% powierzchni gminy. Przez teren gminy przepływają rzeki: Odra, Nysa Łużycka, Lubsza, Młynna, Golec, Budoradzanka Steklnik, Kolna (Werdawa), Ilna, kanały: Ładzica, Sadzarzewice - Węgliny, młynówki: Chlebowo, Starosiedle, Stargard Gubiński, Późna - Strzegów, Gębice. Łączna długość cieków wodnych z wyłączeniem Odry i Nysy Łużyckiej wynosi 118,48 km. Największe zbiorniki wodne na terenie gminy to jeziora Borek i Głębokie, pozostałe zbiorniki wodne to typowe jeziora i stawy leśne oraz stawy hodowlane. Ogólnie na terenie gminy jest 18 stawów hodowlanych o łącznej powierzchni 104 ha.

2) Władze lokalne i gminne jednostki organizacyjne

Rada Gminy Gubin liczy 15 radnych. Przy Radzie działają następujące stałe komisje:

- a) Komisja Rewizyjna - 4 członków,
- b) Komisja Skarg, Wniosków i Petycji – 5 członków,
- c) Komisja Planu, Budżetu, Samorządu, Prawa i Porządku Publicznego – 10 członków,
- d) Komisja Zdrowia, Oświaty i Pomocy Społecznej – 7 członków,
- e) Komisja Rolnictwa, Leśnictwa i Ochrony Środowiska – 4 członków.

Struktura organizacyjna Urzędu Gminy Gubin:

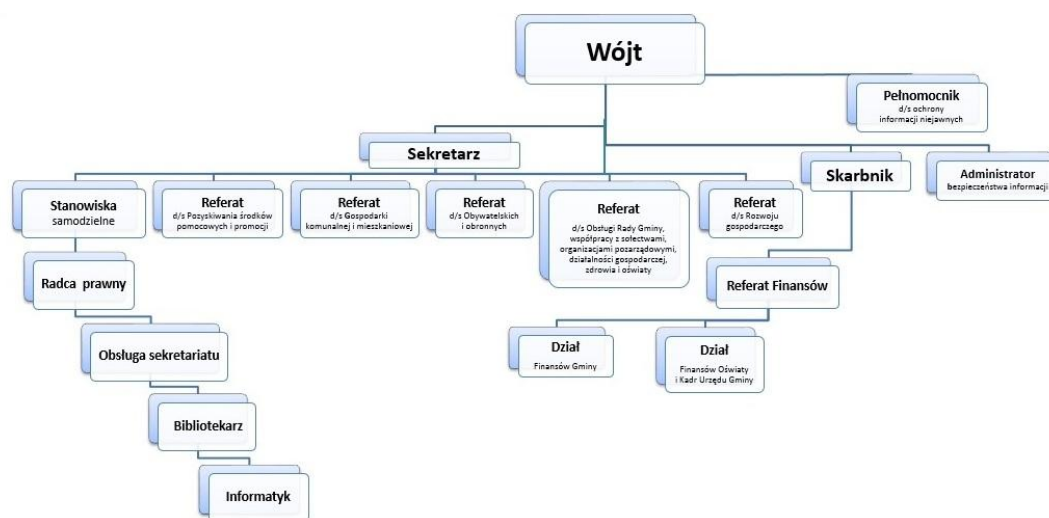

Gminne jednostki organizacyjne:

- a) Ośrodek Pomocy Społecznej w Gubinie,
- b) Szkoła Podstawowa w Grabicach,
- c) Szkoła Podstawowa w Strzegowie Filia Szkoły Podstawowej w Grabicach,
- d) Szkoła Podstawowa w Czarnowicach,
- e) Szkoła Podstawowa w Czarnowicach Filia w Starosiedlu,
- f) Szkoła Podstawowa w Czarnowicach Filia w Bieżycach,
- g) Szkoła Podstawowa w Chlebowie,
- h) Samodzielny Publiczny Zakład Opieki Zdrowotnej w Stargardzie Gubińskim wraz z podległymi ośrodkami zdrowia w Chlebowie, Grabicach, Strzegowie i Polu.

W skład Gminy Gubin wchodzi 46 sołectw:

Sołectwo Bieżyce	Sołectwo Nowa Wioska	Sołectwo Plešno
Sołectwo Brzozów	Sołectwo Mielno	Sołectwo Polanowice
Sołectwo Budoradz	Sołectwo Jaromirowice	Sołectwo Pole
Sołectwo Chęciny	Sołectwo Jazów	Sołectwo Pózna
Sołectwo Chlebowo	Sołectwo Kaniów	Sołectwo Przyborowice-Dobre
Sołectwo Chociejów	Sołectwo Komorów	Sołectwo Sadzarszewice
Sołectwo Chlebowo	Sołectwo Koperno	Sołectwo Sękowice
Sołectwo Chociejów	Sołectwo Kosarzyn	Sołectwo Sieńsk
Sołectwo Czarnowice	Sołectwo Kozów	Sołectwo Stargard Gub.
Sołectwo Dobrzyń	Sołectwo Kujawa	Sołectwo Starosiedle
Sołectwo Drzeńsk Mały	Sołectwo Łazy	Sołectwo Strzegów
Sołectwo Drzeńsk Wielki	Sołectwo Łomy	Sołectwo Zawada
Sołectwo Dzikowo	Sołectwo Markosice	Sołectwo Żenichów
Sołectwo Gębice	Sołectwo Wałowice	Sołectwo Witaszkowo
Sołectwo Grabice-Luboszyce	Sołectwo Węgliny	Sołectwo Gubinek
Sołectwo Grochów	Sołectwo Wielotów	

3) Ludność i dynamika zmian według Głównego Urzędu Statystycznego

Na koniec roku 2020 liczba mieszkańców w gminie Gubin wynosiła 7 120 osób co w porównaniu z końcem roku poprzedniego (7 143 osoby) zmniejszyła się o 23 osoby.

- urodzeń w 2020 roku było 67 (o 2 więcej niż w 2019r.)
- zgonów 82 (o 8 mniej niż w 2019r.)
- zameldowali się na czasowo i stałe 310 osób (o 59 więcej niż w 2019)
- wymeldowali się z czasowego i stałego meldunku 457 osoby (o 45 więcej niż w 2019)

Gmina	Liczba urodzeń w 2020 r.	Liczba zgonów w 2020 r.	Liczba ludności wg stanu na 31 grudnia 2020 r.	Ludność wg płci (stan na 31 grudnia 2020 r.)	
				Kobiety	Mężczyźni
Bobrowice					
Bytnica					
Dąbie					
Gubin	67	82	7120	3546	3574
Maszewo					
m. Gubin					
Krosno Odrzańskie					

Gmina	Ludność ogółem w podziale na wiek (stan na 31 grudnia 2020 r.)			
	0- 17 lat	18 - 35 lat	36 - 55 lat	56 - więcej
Bobrowice				
Bytnica				
Dąbie				
Gubin	1287	1848	2095	1890
Maszewo				
m. Gubin				
Krosno Odrzańskie				

Gmina	Ludność wg płci w podziale na wiek (stan na 31 grudnia 2020 r.)							
	0- 17 lat		18 - 35 lat		36 - 55 lat		56 - więcej	
	Kobiety	Mężczyźni	Kobiety	Mężczyźni	Kobiety	Mężczyźni	Kobiety	Mężczyźni
Bobrowice								
Bytnica								
Dąbie								
Gubin	633	654	900	948	998	1097	1020	870
Maszewo								
m. Gubin								
Krosno Odrzańskie								

4) Podmioty gospodarcze

Zgodnie z Centralną Ewidencją o Działalności Gospodarczej(CEIDG), według stanu na dzień 15.03.2021r.:

- ilość wpisów działalności gospodarczej, które mają główne miejsce wykonywania działalności w gminie Gubin wynosi 355 w tym aktywnych 275, zawieszonych 68, wykreślonych 399, działających w formie spółki 10;
- najwięcej przedsiębiorców działający na terenie gminy to osoby w przedziale wiekowym 32-44 lat;
- przedsiębiorcy działający na terenie gminy pod względem płci to kobiety 193, mężczyźni 564;
- wiodącymi branżami w gminie są: roboty budowlane, sprzedaż detaliczna, konserwacja naprawa oraz sprzedaż pojazdów samochodowych z wyjątkiem motocykli, obróbka elementów metalowych, transport;
- liczba złożonych i prawidłowo przetworzonych wniosków CEIDG przez pracowników Urzędu to 317.

5) Budżet Gminy

a) uwagi wstępne

Budżet Gminy Gubin na rok 2020 uchwalony został w dniu 30 grudnia 2019 roku i określał:

- dochody w kwocie **33.591.687,68 zł**,
- wydatki w kwocie **36.405.182,68 zł**, w tym wydatki na realizację programów finansowanych z udziałem środków, o których mowa w art. 5 ust.1 pkt 2 i 3 ustawy o finansach publicznych **1.261.701,38 zł**
- planowany deficyt **2.813.495,00 zł**

W wyniku dokonanych w trakcie roku budżetowego zmian (10 uchwał zmieniających budżet przez Radę Gminy oraz 25 zarządzeń Wójta Gminy) plan dochodów został zmniejszony o kwotę 385.389,15 zł, a plan wydatków o kwotę 147.397,15 zł.

W związku z tym budżet na dzień 31 grudnia 2020 r. wynosi:

- dochody w kwocie **33.206.298,53 zł**,
- wydatki w kwocie **36.257.785,53 zł**, w tym wydatki na realizację programów finansowanych z udziałem środków, o których mowa w art. 5 ust.1 pkt 2 i 3 ustawy o finansach publicznych **1.364.450,48 zł**
- planowany deficyt **3.051.487,00 zł**

Kwota nadwyżki/deficytu w porównaniu do planu po zmianach na 31 grudnia 2020 r.

Wyszczególnienie	Plan	Wykonanie
1	2	3
A. Dochody (A1+A2)	33 206 298,53 zł	34 482 342,56 zł
A1. Dochody bieżące	32 185 480,54 zł	32 760 945,11 zł
A2. Dochody majątkowe	1 020 817,99 zł	1 721 397,45 zł
B. Wydatki (B1+B2)	36 257 785,53 zł	33 420 303,73 zł
B1. Wydatki bieżące	32 286 203,49 zł	29 817 113 33 zł
B2. Wydatki majątkowe	3 971 582,04 zł	3 603 190,40 zł
C. Nadwyżka/Deficyt (A-B)	-3 051 487,00 zł	1 062 038,83 zł

b) dochody budżetowe za rok 2020

Dz.	Rozdz	Paragr.			B u d ż e t		W y k o n a n i e	
					po zmianach	kwota	2:1	
					-1-	-2-	%	
010			ROLNICTWO I ŁOWIECTWO		885 140,79	824 497,52	93,1	
	01010		Infrastruktura wodociągowa i sanitacyjna wsi		234 000,00	147 154,62	62,9	
		6280D	Środki otrzymane od pozostałych jedn.zal.do SF publicz. na fin.lub dofin. kosztów real. inwest.i zakupów inwest. jedn. zaliczanych do SF publ.		0,00	0,00	0,0	
		6290D	Środki na dofinans. własnych inwestycji gmin, powiatów, sam.woj. pozyskane z innych źródeł		234 000,00	147 154,62	62,9	
	01095		Pozostała działalność		651 140,79	677 342,90	104,0	
		0750D	Dochody z najmu i dzierżawy składników majątkowych SP lub JST oraz innych umów o podobnym charakterze		15 500,00	25 096,12	161,9	
		0770D	Wpłaty z tytułu odpłatnego nabycia prawa własności nieruchomości		150 000,00	162 120,00	108,1	
		0970D	Wpływy z różnych dochodów		0,00	4 486,00	0,0	
		2010D	Dotacje cel. z BP na zad. bież. z zakr. adm. rząd. oraz inne zad. zlec. gminie (związkom gmin) ustawami		485 640,79	485 640,78	100,0	
400			WYTWARZANIE I ZAOPATRYWANIE W ENERGIĘ ELEKTRYCZNĄ, GAZ I WODĘ		1 088 400,00	1 055 063,56	96,9	
	40002		Dostarczanie wody		1 088 400,00	1 055 063,56	96,9	
		0640D	Wpływy z tytułu kosztów egzekucyjnych, opłaty komorniczej i kosztów upomnień		0,00	849,37	0,0	
		0830D	Wpływy z usług		1 084 400,00	1 049 336,23	96,8	
		0920D	Pozostałe odsetki		4 000,00	4 877,96	121,9	
600			TRANSPORT I ŁĄCZNOŚĆ		0,00	-754,00	0,0	
	60018		Działalność Funduszu Dróg Samorządowych		0,00	-754,00	0,0	
		6350D	Srodki z państwowych funduszy celowych na finansowanie lub dofinansowanie kosztów realizacji inwestycji i zakupów inwestycyjnych jednostek sektora finansów publicznych		0,00	-754,00	0,0	
700			GOSPODARKA MIESZKANIOWA		411 200,00	376 115,81	91,5	

	70005		Gospodarka gruntami i nieruchomościami	411 200,00	376 115,81	91,5
		0550D	Wpływy z opłat z tytułu użytkowania wieczystego nieruchomości	1 200,00	512,95	42,7
		0640D	Wpływy z tytułu kosztów egzekucyjnych, opłaty komorniczej i kosztów upomnień	0,00	143,10	0,0
		0750D	Dochody z najmu i dzierżawy składników majątkowych SP lub JST oraz innych umów o podobnym charakterze	149 000,00	162 727,89	109,2
		0760D	Wpływy z tytułu przekształ. prawa użyt. wieczystego przysługującego osobom fiz. w prawo własności	0,00	396,32	0,0
		0770D	Wpłaty z tytułu odpłatnego nabycia prawa własności nieruchomości	240 000,00	189 425,67	78,9
		0830D	Wpływy z usług	14 000,00	17 702,32	126,4
		0920D	Pozostałe odsetki	7 000,00	5 184,12	74,1
		0970D	Wpływy z różnych dochodów	0,00	23,44	0,0
710			DZIAŁALNOŚĆ USŁUGOWA	5 000,00	7 442,58	148,9
	71035		Cmentarze	5 000,00	7 442,58	148,9
		0830D	Wpływy z usług	5 000,00	7 438,09	148,8
		0920D	Pozostałe odsetki	0,00	4,49	0,0
750			ADMINISTRACJA PUBLICZNA	398 371,68	93 764,55	23,5
	75011		Urzędy wojewódzkie	68 999,00	69 000,55	100,0
		2010D	Dotacje cel. z BP na zad. bież. z zakr. adm. rząd. oraz inne zad. zlec. gminie (związkom gmin) ustawami	68 999,00	68 999,00	100,0
		2360D	Dochody jedn.sam.teryt. związane z realizacją zadań z zakresu adm.rząd. oraz innych zadań zlec. ustawami	0,00	1,55	0,0
	75023		Urzędy gmin (miast i miast na prawach powiatu)	304 048,68	5 440,00	1,8
		0970D	Wpływy z różnych dochodów	5 440,00	5 440,00	100,0
		6257D	Dotacje cel. w ramach prog. fin. z udziałem środków europejskich	298 608,68	0,00	0,0
	75056		Spis powszechny i inne	25 324,00	19 324,00	76,3
		2010D	Dotacje cel. z BP na zad. bież. z zakr. adm. rząd. oraz inne zad. zlec. gminie (związkom gmin) ustawami	25 324,00	19 324,00	76,3
751			URZĘDY NACZELNYCH ORGANÓW WŁADZY PAŃSTWOWEJ, KONTROLI OCHRONY PRAWA ORAZ SĄDOWNICTWA	104 880,00	102 745,02	98,0
	75101		Urzędy naczelników organów władzy państwowej, kontroli i ochrony prawa	1 470,00	1 470,00	100,0
		2010D	Dotacje cel. z BP na zad. bież. z zakr. adm. rząd. oraz inne zad. zlec. gminie (związkom gmin)	1 470,00	1 470,00	100,0

		ustawami				
	75107		Wybory Prezydenta Rzeczypospolitej Polskiej	103 410,00	101 275,02	97,9
		2010D	Dotacje cel. z BP na zad. bież. z zakr. adm. rząd. oraz inne zad. zlec. gminie (związkom gmin) ustawami	103 410,00	101 275,02	97,9
752			OBRONA NARODOWA	0,00	0,00	0,0
	75212		Pozostałe wydatki obronne	0,00	0,00	0,0
		2010D	Dotacje cel. z BP na zad. bież. z zakr. adm. rząd. oraz inne zad. zlec. gminie (związkom gmin) usta	0,00	0,00	0,0
754			BEZPIECZEŃSTWO PUBLICZNE I OCHRONA PRZECIWPÓŻAROWA	7 981,00	9 506,00	119,1
	75412		Ochotnicze straże pożarne	7 981,00	9 506,00	119,1
		0960D	Otrzymane spadki, zapisy i darowizny w postaci pieniężnej	7 981,00	9 506,00	119,1
756			DOCHODY OD OSÓB PRAWNYCH, OS. FIZ. I IN. JEDN. NIE POS. OSOB. PRAWN. ORAZ WYDATKI ZW. Z ICH POBOREM	9 726 196,00	10 239 649,56	105,3
	75601		Wpływy z podatku dochodowego od osób fizycznych	2 000,00	1 904,83	95,2
		0350D	Podatek od działalności gospodarczej osób fizycznych, opłacany w formie karty podatkowej	2 000,00	1 904,83	95,2
	75615		Wpływy z pod. roln, pod. leśn, pod. od czynności cywilnopr, pod. i opl. lokalnych od osób prawnych i inn. jedn. org.	3 319 400,00	3 764 187,31	113,4
		0310D	Podatek od nieruchomości	2 394 300,00	2 672 085,60	111,6
		0320D	Podatek rolny	121 900,00	116 561,00	95,6
		0330D	Podatek leśny	691 700,00	691 987,00	100,0
		0340D	Podatek od środków transportowych	61 500,00	53 114,31	86,4
		0430D	Wpływy z opłaty targowej	4 000,00	2 650,00	66,3
		0500D	Podatek od czynności cywilnoprawnych	0,00	6 705,00	0,0
		0910D	Odsetki od nieterminowych wpłat z tytułu podatków i opłat	46 000,00	221 084,40	480,6
	75616		Wpływy z pod. roln., leśn., od spadk. i darow., od czynn.cywilnopr. oraz pod. i opl.lok. od os. fiz.	2 402 000,00	2 563 499,55	106,7
		0310D	Podatek od nieruchomości	1 461 800,00	1 515 253,65	103,7
		0320D	Podatek rolny	595 900,00	632 312,48	106,1
		0330D	Podatek leśny	11 300,00	10 862,52	96,1
		0340D	Podatek od środków transportowych	130 000,00	90 688,86	69,8
		0360D	Podatek od spadków i darowizn	13 000,00	9 000,00	69,2

	0430D	Wpływy z opłaty targowej	6 000,00	5 405,00	90,1
	0500D	Podatek od czynności cywilnoprawnych	170 000,00	270 138,96	158,9
	0910D	Odsetki od nieterminowych wpłat z tytułu podatków i opłat	14 000,00	29 838,08	213,1
75618		Wpływy z innych opłat stanowiących dochody jednostek samorządu terytorialnego na podstawie ustaw	151 000,00	157 977,03	104,6
	0410D	Wpływy z opłaty skarbowej	12 000,00	12 532,00	104,4
	0480D	Wpływy z opłat za zezwolenia na sprzedaż alkoholu	120 000,00	120 026,75	100,0
	0490D	Wpływy z innych lokalnych opłat pobieranych przez JST na podstawie odrębnych ustaw	11 000,00	13 527,59	123,0
	0640D	Wpływy z tytułu kosztów egzekucyjnych, opłaty komorniczej i kosztów upomnień	8 000,00	11 890,69	148,6
75621		Udziały gmin w podatkach stanowiących dochód budżetu państwa	3 851 796,00	3 752 080,84	97,4
	0010D	Podatek dochodowy od osób fizycznych	3 776 796,00	3 669 202,00	97,2
	0020D	Podatek dochodowy od osób prawnych	75 000,00	82 878,84	110,5
758		RÓŻNE ROZLICZENIA	9 016 066,15	10 043 085,87	111,4
75801		Część oświatowa subwencji ogólnej dla jednostek samorządu terytorialnego	5 120 269,00	5 120 269,00	100,0
	2920D	Subwencje ogólne z BP	5 120 269,00	5 120 269,00	100,0
75807		Część wyrównawcza subwencji ogólnej dla gmin	3 699 314,00	3 699 314,00	100,0
	2920D	Subwencje ogólne z BP	3 699 314,00	3 699 314,00	100,0
75814		Różne rozliczenia finansowe	196 483,15	300 299,87	152,8
	0630D	Wpływy z tyt. opłat i kosztów sądowych oraz innych opłat uiszczanych na rzecz Skarbu Państwa z tyt. postępowania sądowego i prokuratorskiego	0,00	1 325,04	0,0
	0640D	Wpływy z tytułu kosztów egzekucyjnych, opłaty komorniczej i kosztów upomnień	0,00	72,31	0,0
	0920D	Pozostałe odsetki	10 050,00	5 904,51	58,8
	0940D	Wpływy z rozliczeń/ zwrotów z lat ubiegłych	50 000,00	121 833,96	243,7
	0970D	Wpływy z różnych dochodów	0,00	26 500,66	0,0
	2030D	Dotacje celowe z BP na realizację własnych zadań bieżących gmin (związków gmin)	68 223,84	68 223,84	100,0
	2910D	Wpływy ze zwrotów dotacji wykorzyst. niezgodnie z przeznaczeniem lub pobranych w nadmiernej wysokości	0,00	2 195,39	0,0
	2950D	Wpływy ze zwrotów niewykorzystanych dotacji oraz płatności	0,00	6 034,85	0,0
	6330D	Dotacje cel. z BP na realizację inwestycji i zakupów inwestycyjnych własnych gmin (związków gmin)	68 209,31	68 209,31	100,0

	75816		Wpływy do rozliczenia	0,00	923 203,00	0,0
		6290D	Środki na dofinans. własnych inwestycji gmin, powiatów, sam.woj. pozyskane z innych źródeł	0,00	923 203,00	0,0
801			OŚWIATA I WYCHOWANIE	373 790,56	398 319,26	106,6
	80101		Szkoły podstawowe	115 458,00	118 515,61	102,6
		0690D	Wpływy z różnych opłat	0,00	45,00	0,0
		0870D	Wpływy ze sprzedaży składników majątkowych	0,00	2 035,65	0,0
		0970D	Wpływy z różnych dochodów	1 749,00	3 818,53	218,3
		2057D	Dotacje celowe w ramach programów finansowanych z udziałem środków europejskich	9 023,58	9 023,58	100,0
		2059D	Dotacje celowe w ramach programów finansowanych z udziałem środków europejskich	104 685,42	103 592,85	99,0
	80103		Oddziały przedszkolne w szkołach podstawowych	198 411,00	222 759,90	112,3
		0690D	Wpływy z różnych opłat	0,00	3 391,00	0,0
		2030D	Dotacje celowe z BP na realizację własnych zadań bieżących gmin (związków gmin)	166 411,00	158 764,71	95,4
		2900D	Wpływy z wpłat gmin i powiatów na rzecz innych JST, zw.gmin i zw.powiatów na dofinans. zad. bież.	32 000,00	60 604,19	189,4
	80153		Zapewnienie uczniom prawa do bezpłatnego dostępu do podręczników , materiałów edukacyjnych lub materiałów ćwiczeniowych	59 921,56	57 043,75	95,2
		2010D	Dotacje cel. z BP na zad. bież. z zakr. adm. rząd. oraz inne zad. zlec. gminie (związkom gmin) ustawami	59 921,56	57 043,75	95,2
852			POMOC SPOŁECZNA	1 001 239,35	985 355,45	98,4
	85202		Domy pomocy społecznej	0,00	4 099,88	0,0
		0940D	Wpływy z rozliczeń/ zwrotów z lat ubiegłych	0,00	4 099,88	0,0
	85213		Składki na ub.zdrow.opł.za os.pobierające niektóre św. z pom.spół, niektóre św.rodzinne oraz za osoby uczestniczące w zajęciach centrum integracji społecznej	36 900,00	36 375,76	98,6
		2030D	Dotacje celowe z BP na realizację własnych zadań bieżących gmin (związków gmin)	36 900,00	36 375,76	98,6
	85214		Zasilki okresowe, celowe i pomoc w naturze oraz składki na ubezpieczenia emerytalne i rentowe	240 000,00	239 854,23	99,9
		2030D	Dotacje celowe z BP na realizację własnych zadań bieżących gmin (związków gmin)	240 000,00	239 854,23	99,9
	85215		Dodatki mieszkaniowe	77,35	75,12	97,1
		2010D	Dotacje cel. z BP na zad. bież. z zakr. adm. rząd. oraz inne zad. zlec. gminie (związkom gmin) ustawami	77,35	75,12	97,1
	85216		Zasilki stałe	418 000,00	411 236,06	98,4
		0940D	Wpływy z rozliczeń/ zwrotów z lat ubiegłych	3 000,00	1 871,00	62,4

	2030D	Dotacje celowe z BP na realizację własnych zadań bieżących gmin (związków gmin)	415 000,00	409 365,06	98,6
85219		Ośrodki pomocy społecznej	83 162,00	82 772,40	99,5
	2010D	Dotacje cel. z BP na zad. bież. z zakr. adm. rząd. oraz inne zad. zlec. gminie (związkom gmin) ustawami	10 962,00	10 962,00	100,0
	2030D	Dotacje celowe z BP na realizację własnych zadań bieżących gmin (związków gmin)	72 200,00	71 810,40	99,5
85230		Pomoc w zakresie dożywiania	210 000,00	210 000,00	100,0
	2030D	Dotacje celowe z BP na realizację własnych zadań bieżących gmin (związków gmin)	210 000,00	210 000,00	100,0
85295		Pozostała działalność	13 100,00	942,00	7,2
	2030D	Dotacje celowe z BP na realizację własnych zadań bieżących gmin (związków gmin)	13 100,00	942,00	7,2
854		EDUKACYJNA OPIEKA WYCHOWAWCZA	75 519,00	75 519,00	100,0
85415		Pomoc materialna dla uczniów o charakterze socjalnym	75 519,00	75 519,00	100,0
	2030D	Dotacje celowe z BP na realizację własnych zadań bieżących gmin (związków gmin)	75 519,00	75 519,00	100,0
855		RODZINA	9 885 014,00	9 818 273,53	99,3
85501		Świadczenie wychowawcze	6 501 100,00	6 446 992,85	99,2
	0920D	Pozostałe odsetki	3 100,00	5 792,85	186,9
	0940D	Wpływy z rozliczeń/ zwrotów z lat ubiegłych	30 000,00	34 000,00	113,3
	2060D	Dot.cel. z BP na zad. bież. z zakr. adm.rząd. zlec. gminom (itd.) związ. z real.świadc. wych. stanowiącego pomoc państwa w wych. dzieci	6 468 000,00	6 407 200,00	99,1
85502		Świadczenia rodzinne, świadczenie z funduszu alimentacyjnego oraz składki na ubezpieczenia emerytalne i rentowe z ubezpieczenia społecznego	3 067 000,00	3 063 694,49	99,9
	0920D	Pozostałe odsetki	2 000,00	2 375,65	118,8
	0940D	Wpływy z rozliczeń/ zwrotów z lat ubiegłych	15 000,00	7 101,18	47,3
	2010D	Dotacje cel. z BP na zad. bież. z zakr. adm. rząd. oraz inne zad. zlec. gminie (związkom gmin) usta	3 045 000,00	3 045 000,00	100,0
	2360D	Dochody jedn.sam.teryt. związane z realizacją zadań z zakresu adm.rząd. oraz innych zadań zlec. ust	5 000,00	9 217,66	184,4
85503		Karta Dużej Rodziny	260,00	232,19	89,3
	2010D	Dotacje cel. z BP na zad. bież. z zakr. adm. rząd. oraz inne zad. zlec. gminie (związkom gmin) usta	260,00	232,19	89,3
85504		Wspieranie rodziny	265 200,00	255 900,00	96,5
	2010D	Dotacje cel. z BP na zad. bież. z zakr. adm. rząd. oraz inne zad. zlec. gminie (związkom gmin) ustawami	263 500,00	254 200,00	96,5

		2690D	Srodki z Funduszu Pracy otrzymane na realizację zadań wynikających z odrębnych ustaw	1 700,00	1 700,00	100,0
	85513		Składki na ubezpiecz. zdrowotne opłacane za osoby pobierające niektóre świadczenia rodzinne oraz za osoby pobierające zasiłki dla opiekunów	51 454,00	51 454,00	100,0
		2010D	Dotacje cel. z BP na zad. bież. z zakr. adm. rząd. oraz inne zad. zlec. gminie (związkom gmin) ustawami	51 454,00	51 454,00	100,0
900			GOSPODARKA KOMUNALNA I OCHRONA ŚRODOWISKA	172 000,00	201 912,93	117,4
	90001		Gospodarka ściekowa i ochrona wód	100 000,00	184 483,56	184,5
		0640D	Wpływy z tytułu kosztów egzekucyjnych, opłaty komorniczej i kosztów upomnień	0,00	8,50	0,0
		0830D	Wpływy z usług	100 000,00	184 041,05	184,0
		0920D	Pozostałe odsetki	0,00	434,01	0,0
	90019		Wpływy i wydatki związane z gromadzeniem środków z opłat i kar za korzystanie ze środowiska	27 000,00	3 940,37	14,6
		0690D	Wpływy z różnych opłat	27 000,00	3 940,37	14,6
	90026		Pozostałe działania związane z gospodarką odpadami	45 000,00	13 489,00	30,0
		2460D	Środki otrzymane od pozostałych jednostek zaliczanych do SFP na real. zad. bież. jedn. zalicz. do SFP	45 000,00	13 489,00	30,0
921			KULTURA I OCHRONA DZIEDZICTWA NARODOWEGO	15 500,00	212 239,04	1 369,3
	92109		Domy i ośrodki kultury, świetlice i kluby	15 500,00	212 239,04	1 369,3
		0640D	Wpływy z tytułu kosztów egzekucyjnych, opłaty komorniczej i kosztów upomnień	0,00	17,00	0,0
		0750D	Dochody z najmu i dzierżawy składników majątkowych SP lub JST oraz innych umów o podobnym charakterze	15 500,00	12 177,77	78,6
		0920D	Pozostałe odsetki	0,00	44,27	0,0
		6258D	Dotacje cel. w ramach prog. fin. z udziałem środków europejskich	0,00	200 000,00	0,0
926			KULTURA FIZYCZNA	40 000,00	39 606,88	99,0
	92601		Obiekty sportowe	40 000,00	39 606,88	99,0
		0960D	Otrzymane spadki, zapisy i darowizny w postaci pieniężnej	10 000,00	10 000,00	100,0
		6300D	Wpływy z tyt. pomocy finans. udzielanej między JST na dofinans. własnych zad. inwest. i zakupów inwestycyjnych	30 000,00	29 606,88	98,7
				33 206 298,53	34 482 342,56	103,8

c) wydatki budżetowe za rok 2020

TABELARYCZNE ZESTAWIENIE WYKONANIA WYDATKÓW BUDŻETOWYCH ZA 2020 R.

Dz.	Rozdz	Paragr.		B u d ż e t		W y k o n a n i e	
				po zmianach		kwota	2:1
				-1-	-2-		%
010			ROLNICTWO I ŁOWIECTWO	2 630 249,35	2 231 593,00	84,8	
	01008		Melioracje wodne	50 874,35	28 801,85	56,6	
		4210W	Zakup materiałów i wyposażenia	15 374,35	5 374,35	35,0	
		4270W	Zakup usług remontowych	10 500,00	2 952,00	28,1	
		4300W	Zakup usług pozostałych	25 000,00	20 475,50	81,9	
	01010		Infrastruktura wodociągowa i sanitacyjna wsi	2 055 796,89	1 693 391,14	82,4	
		3020W	Nagrody i wydatki osobowe nie zaliczone do wynagrodzeń	7 900,00	6 254,96	79,2	
		4010W	Wynagrodzenia osobowe pracowników	300 385,00	286 726,79	95,5	
		4040W	Dodatkowe wynagrodzenie roczne	20 660,00	19 582,45	94,8	
		4110W	Składki na ubezpieczenia społeczne	55 336,00	49 897,68	90,2	
		4120W	Składki na Fundusz Pracy	7 203,00	4 617,20	64,1	
		4210W	Zakup materiałów i wyposażenia	162 810,00	128 879,11	79,2	
		4260W	Zakup energii	132 752,63	123 574,86	93,1	
		4270W	Zakup usług remontowych	44 500,00	10 770,49	24,2	
		4300W	Zakup usług pozostałych	224 589,00	136 454,53	60,8	
		4360W	Opłaty z tytułu zakupu usług telekomunikacyjnych telefonii komórkowej	3 850,00	3 598,99	93,5	
		4410W	Podróże służbowe krajowe	9 300,00	3 931,29	42,3	
		4430W	Różne opłaty i składki	54 402,10	31 235,00	57,4	
		4440W	Odpisy na zakładowy fundusz świadczeń socjalnych	10 722,64	10 722,64	100,0	
		4600W	Kary i odszkodowania wypłacane na rzecz osób prawnych i innych jednostek organizacyjnych	90,00	89,25	99,2	
		4700W	Szkolenia pracowników nie będących członkami korpusu służby cywilnej	3 000,00	379,00	12,6	
		4780W	Składki na Fundusz Emerytur Pomostowych	730,00	680,06	93,2	
		6050W	Wydatki inwestycyjne jednostek budżetowych	123 837,04	72 034,52	58,2	

	6058W	Wydatki inwestycyjne jednostek budżetowych	456 650,00	413 172,65	90,5
	6059W	Wydatki inwestycyjne jednostek budżetowych	437 079,48	390 789,67	89,4
01030		Izby rolnicze	14 950,00	14 897,06	99,6
	2850W	Wpłaty gmin na rzecz izb rolniczych w wysokości 2% uzyskanych wpływów z podatku rolnego	14 950,00	14 897,06	99,6
01095		Pozostała działalność	508 628,11	494 502,95	97,2
	4170W	Wynagrodzenia bezosobowe	4 000,00	0,00	0,0
	4210W	Zakup materiałów i wyposażenia	9 522,37	9 522,37	100,0
	4260W	Zakup energii	3 741,00	1 544,52	41,3
	4300W	Zakup usług pozostałych	12 056,32	7 317,65	60,7
	4430W	Różne opłaty i składki	479 308,42	476 118,41	99,3
600		TRANSPORT I ŁĄCZNOŚĆ	2 210 305,81	2 003 847,19	90,7
60004		Lokalny transport zbiorowy	18 000,00	9 000,00	50,0
	2900W	Wpłaty gmin i powiatów na rzecz innych JST oraz związków gmin lub zw.powiatów na dofinans. zad.bież	18 000,00	9 000,00	50,0
60013		Drogi publiczne wojewódzkie	30 100,00	30 095,33	100,0
	4520W	Opłaty na rzecz budżetów JST	100,00	95,33	95,3
	6300W	Dotacja celowa na pomoc finansową udzielaną między jednostkami samorządu terytorialnego na dofinansowanie własnych zadań inwestycyjnych i zakupów inwestycyjnych	30 000,00	30 000,00	100,0
60014		Drogi publiczne powiatowe	54 500,00	54 404,58	99,8
	4520W	Opłaty na rzecz budżetów JST	4 500,00	4 404,58	97,9
	6300W	Dotacja celowa na pomoc finansową udzielaną między jednostkami samorządu terytorialnego na dofinansowanie własnych zadań inwestycyjnych i zakupów inwestycyjnych	50 000,00	50 000,00	100,0
60016		Drogi publiczne gminne	1 921 472,33	1 741 105,91	90,6
	3020W	Nagrody i wydatki osobowe nie zaliczone do wynagrodzeń	8 220,00	6 073,79	73,9
	4010W	Wynagrodzenia osobowe pracowników	174 352,00	170 041,64	97,5
	4040W	Dodatkowe wynagrodzenie roczne	11 850,00	11 849,70	100,0
	4110W	Składki na ubezpieczenia społeczne	28 745,00	25 950,57	90,3
	4120W	Składki na Fundusz Pracy	3 390,00	2 518,92	74,3
	4170W	Wynagrodzenia bezosobowe	18 400,00	2 000,00	10,9

	4210W	Zakup materiałów i wyposażenia	211 388,61	145 402,89	68,8
	4270W	Zakup usług remontowych	30 800,00	14 562,20	47,3
	4300W	Zakup usług pozostałych	21 332,27	8 185,79	38,4
	4410W	Podróże służbowe krajowe	4 500,00	0,00	0,0
	4430W	Różne opłaty i składki	3 200,00	1 172,00	36,6
	4440W	Odpisy na zakładowy fundusz świadczeń socjalnych	5 131,36	5 131,36	100,0
	4520W	Opłaty na rzecz budżetów JST	10,00	0,00	0,0
	4590W	Kary i odszkodowania wypłacane na rzecz osób fizycznych	300,00	300,00	100,0
	4950W	Różnice kursowe	50,00	0,00	0,0
	6050W	Wydatki inwestycyjne jednostek budżetowych	1 399 803,09	1 347 917,05	96,3
	60017	Drogi wewnętrzne	186 233,48	169 241,37	90,9
	6050W	Wydatki inwestycyjne jednostek budżetowych	186 233,48	169 241,37	90,9
630		TURYSTYKA	1 500,00	622,13	41,5
	63095	Pozostała działalność	1 500,00	622,13	41,5
	4110W	Składki na ubezpieczenia społeczne	89,39	89,39	100,0
	4120W	Składki na Fundusz Pracy	12,74	12,74	100,0
	4170W	Wynagrodzenia bezosobowe	1 397,87	520,00	37,2
700		GOSPODARKA MIESZKANIOWA	1 006 924,89	858 757,75	85,3
	70005	Gospodarka gruntami i nieruchomościami	1 006 924,89	858 757,75	85,3
	3020W	Nagrody i wydatki osobowe nie zaliczone do wynagrodzeń	5 100,00	4 204,53	82,4
	4010W	Wynagrodzenia osobowe pracowników	363 442,00	337 061,59	92,7
	4040W	Dodatkowe wynagrodzenie roczne	25 785,00	25 784,98	100,0
	4110W	Składki na ubezpieczenia społeczne	78 453,00	72 247,64	92,1
	4120W	Składki na Fundusz Pracy	11 185,00	8 671,81	77,5
	4170W	Wynagrodzenia bezosobowe	72 136,00	61 917,96	85,8
	4210W	Zakup materiałów i wyposażenia	152 406,66	116 418,09	76,4
	4260W	Zakup energii	29 400,00	26 621,86	90,6
	4270W	Zakup usług remontowych	19 000,00	4 886,99	25,7

	4300W	Zakup usług pozostałych	47 832,52	27 859,52	58,2
	4360W	Opłaty z tytułu zakupu usług telekomunikacyjnych telefonii komórkowej	8 300,00	6 331,68	76,3
	4410W	Podróże służbowe krajowe	11 245,12	9 058,72	80,6
	4430W	Różne opłaty i składki	50 020,00	43 372,00	86,7
	4440W	Odpisy na zakładowy fundusz świadczeń socjalnych	11 053,35	11 053,35	100,0
	4480W	Podatek od nieruchomości	19 600,00	13 922,00	71,0
	4500W	Pozostałe podatki na rzecz budżetów JST	550,00	422,00	76,7
	6050W	Wydatki inwestycyjne jednostek budżetowych	101 416,24	88 923,03	87,7
710		DZIAŁALNOŚĆ USŁUGOWA	155 108,00	144 565,01	93,2
	71004	Plany zagospodarowania przestrzennego	3 500,00	740,00	21,1
	4300W	Zakup usług pozostałych	3 500,00	740,00	21,1
	71035	Cmentarze	151 608,00	143 825,01	94,9
	4110W	Składki na ubezpieczenia społeczne	2 084,00	1 919,54	92,1
	4120W	Składki na Fundusz Pracy	300,00	273,54	91,2
	4170W	Wynagrodzenia bezosobowe	11 524,00	11 262,36	97,7
	4210W	Zakup materiałów i wyposażenia	7 500,00	5 217,43	69,6
	4300W	Zakup usług pozostałych	48 500,00	48 488,77	100,0
	4430W	Różne opłaty i składki	650,00	583,01	89,7
	4950W	Różnice kursowe	50,00	0,00	0,0
	6050W	Wydatki inwestycyjne jednostek budżetowych	81 000,00	76 080,36	93,9
750		ADMINISTRACJA PUBLICZNA	5 303 233,41	4 690 226,86	88,4
	75011	Urzędy wojewódzkie	68 999,00	65 890,00	95,5
	4010W	Wynagrodzenia osobowe pracowników	57 672,02	55 073,39	95,5
	4110W	Składki na ubezpieczenia społeczne	9 913,86	9 467,16	95,5
	4120W	Składki na Fundusz Pracy	1 413,12	1 349,45	95,5
	75022	Rady gmin (miast i miast na prawach powiatu)	206 350,00	202 076,10	97,9
	3030W	Różne wydatki na rzecz osób fizycznych	201 450,00	201 417,96	100,0
	4210W	Zakup materiałów i wyposażenia	1 100,00	0,00	0,0

		4220W	Zakup środków żywności	1 800,00	658,14	36,6
		4300W	Zakup usług pozostałych	2 000,00	0,00	0,0
	75023		Urzędy gmin (miast i miast na prawach powiatu)	4 361 294,08	3 847 639,61	88,2
		2310W	Dotacje cel. przek. gminie na zadania bieżące realizowane na podstawie porozumień między JST	1 000,00	0,00	0,0
		3020W	Nagrody i wydatki osobowe nie zaliczone do wynagrodzeń	16 200,00	13 164,91	81,3
		4010W	Wynagrodzenia osobowe pracowników	2 502 927,93	2 253 126,68	90,0
		4040W	Dodatkowe wynagrodzenie roczne	216 400,00	188 864,38	87,3
		4100W	Wynagrodzenia agencyjno-prowizyjne	48 000,00	40 573,00	84,5
		4110W	Składki na ubezpieczenia społeczne	468 060,00	395 192,11	84,4
		4120W	Składki na Fundusz Pracy	67 245,00	44 421,16	66,1
		4140W	Wpłaty na Państwowy Fundusz Rehabilitacji Osób Niepełnosprawnych	0,00	0,00	0,0
		4170W	Wynagrodzenia bezosobowe	6 600,00	6 000,00	90,9
		4210W	Zakup materiałów i wyposażenia	147 000,00	122 069,97	83,0
		4220W	Zakup środków żywności	2 300,00	2 191,32	95,3
		4260W	Zakup energii	59 500,00	57 259,60	96,2
TABELARYCZNE ZESTAWIENIE WYKONANIA WYDATKÓW BUDŻETOWYCH ZA 2020 R.						
010			ROLNICTWO I ŁOWIECTWO	2 630 249,35	2 231 593,00	84,8
	01008		Melioracje wodne	50 874,35	28 801,85	56,6
		4210W	Zakup materiałów i wyposażenia	15 374,35	5 374,35	35,0
		4270W	Zakup usług remontowych	10 500,00	2 952,00	28,1
		4300W	Zakup usług pozostałych	25 000,00	20 475,50	81,9
	01010		Infrastruktura wodociągowa i sanitacyjna wsi	2 055 796,89	1 693 391,14	82,4
		3020W	Nagrody i wydatki osobowe nie zaliczone do wynagrodzeń	7 900,00	6 254,96	79,2
		4010W	Wynagrodzenia osobowe pracowników	300 385,00	286 726,79	95,5

	4040W	Dodatkowe wynagrodzenie roczne	20 660,00	19 582,45	94,8
	4110W	Składki na ubezpieczenia społeczne	55 336,00	49 897,68	90,2
	4120W	Składki na Fundusz Pracy	7 203,00	4 617,20	64,1
	4210W	Zakup materiałów i wyposażenia	162 810,00	128 879,11	79,2
	4260W	Zakup energii	132 752,63	123 574,86	93,1
	4270W	Zakup usług remontowych	44 500,00	10 770,49	24,2
	4300W	Zakup usług pozostałych	224 589,00	136 454,53	60,8
	4360W	Opłaty z tytułu zakupu usług telekomunikacyjnych telefonii komórkowej	3 850,00	3 598,99	93,5
	4410W	Podróże służbowe krajowe	9 300,00	3 931,29	42,3
	4430W	Różne opłaty i składki	54 402,10	31 235,00	57,4
	4440W	Odpisy na zakładowy fundusz świadczeń socjalnych	10 722,64	10 722,64	100,0
	4600W	Kary i odszkodowania wypłacane na rzecz osób prawnych i innych jednostek organizacyjnych	90,00	89,25	99,2
	4700W	Szkolenia pracowników nie będących członkami korpusu służby cywilnej	3 000,00	379,00	12,6
	4780W	Składki na Fundusz Emerytur Pomostowych	730,00	680,06	93,2
	6050W	Wydatki inwestycyjne jednostek budżetowych	123 837,04	72 034,52	58,2
	6058W	Wydatki inwestycyjne jednostek budżetowych	456 650,00	413 172,65	90,5
	6059W	Wydatki inwestycyjne jednostek budżetowych	437 079,48	390 789,67	89,4
01030		Izby rolnicze	14 950,00	14 897,06	99,6
	2850W	Wpłaty gmin na rzecz izb rolniczych w wysokości 2% uzyskanych wpływów z podatku rolnego	14 950,00	14 897,06	99,6
01095		Pozostała działalność	508 628,11	494 502,95	97,2

	4170W	Wynagrodzenia bezosobowe	4 000,00	0,00	0,0
	4210W	Zakup materiałów i wyposażenia	9 522,37	9 522,37	100,0
	4260W	Zakup energii	3 741,00	1 544,52	41,3
	4300W	Zakup usług pozostałych	12 056,32	7 317,65	60,7
	4430W	Różne opłaty i składki	479 308,42	476 118,41	99,3
600		TRANSPORT I ŁĄCZNOŚĆ	2 210 305,81	2 003 847,19	90,7
60004		Lokalny transport zbiorowy	18 000,00	9 000,00	50,0
	2900W	Wpłaty gmin i powiatów na rzecz innych JST oraz związków gmin lub zw.powiatów na dofinans. zad.bież	18 000,00	9 000,00	50,0
60013		Drogi publiczne wojewódzkie	30 100,00	30 095,33	100,0
	4520W	Opłaty na rzecz budżetów JST	100,00	95,33	95,3
	6300W	Dotacja celowa na pomoc finansową udzielaną między jednostkami samorządu terytorialnego na dofinansowanie własnych zadań inwestycyjnych i zakupów inwestycyjnych	30 000,00	30 000,00	100,0
60014		Drogi publiczne powiatowe	54 500,00	54 404,58	99,8
	4520W	Opłaty na rzecz budżetów JST	4 500,00	4 404,58	97,9
	6300W	Dotacja celowa na pomoc finansową udzielaną między jednostkami samorządu terytorialnego na dofinansowanie własnych zadań inwestycyjnych i zakupów inwestycyjnych	50 000,00	50 000,00	100,0
60016		Drogi publiczne gminne	1 921 472,33	1 741 105,91	90,6
	3020W	Nagrody i wydatki osobowe nie zaliczone do wynagrodzeń	8 220,00	6 073,79	73,9
	4010W	Wynagrodzenia osobowe pracowników	174 352,00	170 041,64	97,5
	4040W	Dodatkowe wynagrodzenie roczne	11 850,00	11 849,70	100,0
	4110W	Składki na ubezpieczenia społeczne	28 745,00	25 950,57	90,3

	4120W	Składki na Fundusz Pracy	3 390,00	2 518,92	74,3
	4170W	Wynagrodzenia bezosobowe	18 400,00	2 000,00	10,9
	4210W	Zakup materiałów i wyposażenia	211 388,61	145 402,89	68,8
	4270W	Zakup usług remontowych	30 800,00	14 562,20	47,3
	4300W	Zakup usług pozostałych	21 332,27	8 185,79	38,4
	4410W	Podróże służbowe krajowe	4 500,00	0,00	0,0
	4430W	Różne opłaty i składki	3 200,00	1 172,00	36,6
	4440W	Odpisy na zakładowy fundusz świadczeń socjalnych	5 131,36	5 131,36	100,0
	4520W	Opłaty na rzecz budżetów JST	10,00	0,00	0,0
	4590W	Kary i odszkodowania wypłacane na rzecz osób fizycznych	300,00	300,00	100,0
	4950W	Różnice kursowe	50,00	0,00	0,0
	6050W	Wydatki inwestycyjne jednostek budżetowych	1 399 803,09	1 347 917,05	96,3
60017		Drogi wewnętrzne	186 233,48	169 241,37	90,9
	6050W	Wydatki inwestycyjne jednostek budżetowych	186 233,48	169 241,37	90,9
630		TURYSTYKA	1 500,00	622,13	41,5
63095		Pozostała działalność	1 500,00	622,13	41,5
	4110W	Składki na ubezpieczenia społeczne	89,39	89,39	100,0
	4120W	Składki na Fundusz Pracy	12,74	12,74	100,0
	4170W	Wynagrodzenia bezosobowe	1 397,87	520,00	37,2
700		GOSPODARKA MIESZKANIOWA	1 006 924,89	858 757,75	85,3

	7005		Gospodarka gruntami i nieruchomościami	1 006 924,89	858 757,75	85,3
		3020W	Nagrody i wydatki osobowe nie zaliczone do wynagrodzeń	5 100,00	4 204,53	82,4
		4010W	Wynagrodzenia osobowe pracowników	363 442,00	337 061,59	92,7
		4040W	Dodatkowe wynagrodzenie roczne	25 785,00	25 784,98	100,0
		4110W	Składki na ubezpieczenia społeczne	78 453,00	72 247,64	92,1
		4120W	Składki na Fundusz Pracy	11 185,00	8 671,81	77,5
		4170W	Wynagrodzenia bezosobowe	72 136,00	61 917,96	85,8
		4210W	Zakup materiałów i wyposażenia	152 406,66	116 418,09	76,4
		4260W	Zakup energii	29 400,00	26 621,86	90,6
		4270W	Zakup usług remontowych	19 000,00	4 886,99	25,7
		4300W	Zakup usług pozostałych	47 832,52	27 859,52	58,2
		4360W	Opłaty z tytułu zakupu usług telekomunikacyjnych telefonii komórkowej	8 300,00	6 331,68	76,3
		4410W	Podróże służbowe krajowe	11 245,12	9 058,72	80,6
		4430W	Różne opłaty i składki	50 020,00	43 372,00	86,7
		4440W	Odpisy na zakładowy fundusz świadczeń socjalnych	11 053,35	11 053,35	100,0
		4480W	Podatek od nieruchomości	19 600,00	13 922,00	71,0
		4500W	Pozostałe podatki na rzecz budżetów JST	550,00	422,00	76,7
		6050W	Wydatki inwestycyjne jednostek budżetowych	101 416,24	88 923,03	87,7
710			DZIAŁALNOŚĆ USŁUGOWA	155 108,00	144 565,01	93,2
	71004		Plany zagospodarowania przestrzennego	3 500,00	740,00	21,1

	4300W	Zakup usług pozostałych	3 500,00	740,00	21,1
71035		Cmentarze	151 608,00	143 825,01	94,9
	4110W	Składki na ubezpieczenia społeczne	2 084,00	1 919,54	92,1
	4120W	Składki na Fundusz Pracy	300,00	273,54	91,2
	4170W	Wynagrodzenia bezosobowe	11 524,00	11 262,36	97,7
	4210W	Zakup materiałów i wyposażenia	7 500,00	5 217,43	69,6
	4300W	Zakup usług pozostałych	48 500,00	48 488,77	100,0
	4430W	Różne opłaty i składki	650,00	583,01	89,7
	4950W	Różnice kursowe	50,00	0,00	0,0
	6050W	Wydatki inwestycyjne jednostek budżetowych	81 000,00	76 080,36	93,9
750		ADMINISTRACJA PUBLICZNA	5 303 233,41	4 690 226,86	88,4
75011		Urzędy wojewódzkie	68 999,00	65 890,00	95,5
	4010W	Wynagrodzenia osobowe pracowników	57 672,02	55 073,39	95,5
	4110W	Składki na ubezpieczenia społeczne	9 913,86	9 467,16	95,5
	4120W	Składki na Fundusz Pracy	1 413,12	1 349,45	95,5
75022		Rady gmin (miast i miast na prawach powiatu)	206 350,00	202 076,10	97,9
	3030W	Różne wydatki na rzecz osób fizycznych	201 450,00	201 417,96	100,0
	4210W	Zakup materiałów i wyposażenia	1 100,00	0,00	0,0
	4220W	Zakup środków żywności	1 800,00	658,14	36,6
	4300W	Zakup usług pozostałych	2 000,00	0,00	0,0

75023		Urzędy gmin (miast i miast na prawach powiatu)	4 361 294,08	3 847 639,61	88,2
	2310W	Dotacje cel. przek. gminie na zadania bieżące realizowane na podstawie porozumień między JST	1 000,00	0,00	0,0
	3020W	Nagrody i wydatki osobowe nie zaliczone do wynagrodzeń	16 200,00	13 164,91	81,3
	4010W	Wynagrodzenia osobowe pracowników	2 502 927,93	2 253 126,68	90,0
	4040W	Dodatkowe wynagrodzenie roczne	216 400,00	188 864,38	87,3
	4100W	Wynagrodzenia agencyjno-prowizyjne	48 000,00	40 573,00	84,5
	4110W	Składki na ubezpieczenia społeczne	468 060,00	395 192,11	84,4
	4120W	Składki na Fundusz Pracy	67 245,00	44 421,16	66,1
	4140W	Wpłaty na Państwowy Fundusz Rehabilitacji Osób Niepełnosprawnych	0,00	0,00	0,0
	4170W	Wynagrodzenia bezosobowe	6 600,00	6 000,00	90,9
	4210W	Zakup materiałów i wyposażenia	147 000,00	122 069,97	83,0
	4220W	Zakup środków żywności	2 300,00	2 191,32	95,3
	4260W	Zakup energii	59 500,00	57 259,60	96,2
	4270W	Zakup usług remontowych	17 500,00	12 688,19	72,5
	4280W	Zakup usług zdrowotnych	4 000,00	3 750,00	93,8
	4300W	Zakup usług pozostałych	241 433,77	211 518,16	87,6
	4360W	Opłaty z tytułu zakupu usług telekomunikacyjnych telefonii komórkowej	20 800,00	18 145,96	87,2
	4410W	Podróże służbowe krajowe	18 700,00	14 717,39	78,7
	4420W	Podróże służbowe zagraniczne	1 000,00	0,00	0,0
	4430W	Różne opłaty i składki	27 100,00	18 944,24	69,9

	4440W	Odpisy na zakładowy fundusz świadczeń socjalnych	68 909,14	68 909,14	100,0
	4530W	Podatek od towarów i usług (VAT)	4 976,00	203,00	4,1
	4680W	Odsetki od nieterminowych wpłat podatku od towarów i usług (VAT)	24,00	0,00	0,0
	4700W	Szkolenia pracowników nie będących członkami korpusu służby cywilnej	37 800,00	33 221,17	87,9
	6050W	Wydatki inwestycyjne jednostek budżetowych	20 000,00	0,00	0,0
	6057W	Wydatki inwestycyjne jednostek budżetowych	298 608,68	282 584,49	94,6
	6059W	Wydatki inwestycyjne jednostek budżetowych	64 566,02	60 094,74	93,1
	6659W	Wpłaty gmin i powiatów na rzecz innych JST oraz zw. gm. lub zw. pow-gm lub zw. pow. na dof. zadań inwest. i zakupów inwest.	643,54	0,00	0,0
75056		Spis powszechny i inne	25 324,00	19 324,00	76,3
	4010W	Wynagrodzenia osobowe pracowników	10 339,00	10 339,00	100,0
	4190W	Nagrody konkursowe	14 000,00	8 000,00	57,1
	4210W	Zakup materiałów i wyposażenia	985,00	985,00	100,0
75075		Promocja jednostek samorządu terytorialnego	33 500,00	3 862,20	11,5
	4090W	Honoraria	5 000,00	0,00	0,0
	4170W	Wynagrodzenia bezosobowe	3 500,00	0,00	0,0
	4190W	Nagrody konkursowe	5 000,00	0,00	0,0
	4210W	Zakup materiałów i wyposażenia	5 000,00	0,00	0,0
	4300W	Zakup usług pozostałych	15 000,00	3 862,20	25,7
75085		Wspólna obsługa jednostek samorządu terytorialnego	327 885,23	296 321,27	90,4
	4010W	Wynagrodzenia osobowe pracowników	249 780,81	228 433,07	91,5

		4040W	Dodatkowe wynagrodzenie roczne	21 530,00	16 937,04	78,7
		4110W	Składki na ubezpieczenia społeczne	44 060,00	40 142,00	91,1
		4120W	Składki na Fundusz Pracy	6 055,00	4 349,74	71,8
		4440W	Odpisy na zakładowy fundusz świadczeń socjalnych	6 459,42	6 459,42	100,0
	75095		Pozostała działalność	279 881,10	255 113,68	91,2
		3030W	Różne wydatki na rzecz osób fizycznych	233 960,00	220 800,00	94,4
		4170W	Wynagrodzenia bezosobowe	2 000,00	0,00	0,0
		4190W	Nagrody konkursowe	2 000,00	0,00	0,0
		4210W	Zakup materiałów i wyposażenia	4 949,00	2 049,00	41,4
		4220W	Zakup środków żywności	15 972,10	12 995,09	81,4
		4300W	Zakup usług pozostałych	1 500,00	59,99	4,0
		4430W	Różne opłaty i składki	19 500,00	19 209,60	98,5
751			URZĘDY NACZELNYCH ORGANÓW WŁADZY PAŃSTWOWEJ, KONTROLI OCHRONY PRAWA ORAZ SĄDOWNICTWA	104 880,00	102 745,02	98,0
	75101		Urzędy naczelných organów władzy państwowej, kontroli i ochrony prawa	1 470,00	1 470,00	100,0
		4110W	Składki na ubezpieczenia społeczne	187,37	187,37	100,0
		4120W	Składki na Fundusz Pracy	26,71	26,71	100,0
		4170W	Wynagrodzenia bezosobowe	1 090,00	1 090,00	100,0
		4210W	Zakup materiałów i wyposażenia	165,92	165,92	100,0
	75107		Wybory Prezydenta Rzeczypospolitej Polskiej	103 410,00	101 275,02	97,9
		3030W	Różne wydatki na rzecz osób fizycznych	61 500,00	59 400,00	96,6

	4010W	Wynagrodzenia osobowe pracowników	14 800,00	14 800,00	100,0
	4110W	Składki na ubezpieczenia społeczne	2 984,22	2 984,22	100,0
	4120W	Składki na Fundusz Pracy	350,61	350,61	100,0
	4170W	Wynagrodzenia bezosobowe	9 900,00	9 900,00	100,0
	4210W	Zakup materiałów i wyposażenia	12 031,65	11 996,67	99,7
	4220W	Zakup środków żywności	456,68	456,68	100,0
	4360W	Opłaty z tytułu zakupu usług telekomunikacyjnych telefonii komórkowej	105,00	105,00	100,0
	4410W	Podróże służbowe krajowe	1 281,84	1 281,84	100,0
752		OBRONA NARODOWA	0,00	0,00	0,0
	75212	Pozostałe wydatki obronne	0,00	0,00	0,0
	4700W	Szkolenia pracowników nie będących członkami korpusu służby cywilnej	0,00	0,00	0,0
754		BEZPIECZEŃSTWO PUBLICZNE I OCHRONA PRZECIWPOŻAROWA	594 211,00	553 672,55	93,2
	75410	Komendy wojewódzkie Państwowej Straży Pożarnej	5 000,00	5 000,00	100,0
	6170W	Wpłaty jednostek na państw. fun. cel. na finansowanie lub dofinansowanie zadań inwestycyjnych	5 000,00	5 000,00	100,0
	75412	Ochotnicze straże pożarne	535 091,00	502 101,23	93,8
	3030W	Różne wydatki na rzecz osób fizycznych	23 600,00	23 295,00	98,7
	4110W	Składki na ubezpieczenia społeczne	1 140,00	1 022,79	89,7
	4120W	Składki na Fundusz Pracy	165,00	145,78	88,4
	4170W	Wynagrodzenia bezosobowe	36 375,00	35 467,42	97,5
	4210W	Zakup materiałów i wyposażenia	35 531,00	32 979,39	92,8

	4220W	Zakup środków żywności	500,00	188,34	37,7
	4260W	Zakup energii	27 780,00	22 054,35	79,4
	4270W	Zakup usług remontowych	6 300,00	5 607,05	89,0
	4280W	Zakup usług zdrowotnych	3 500,00	2 949,00	84,3
	4300W	Zakup usług pozostałych	8 250,00	7 752,71	94,0
	4360W	Opłaty z tytułu zakupu usług telekomunikacyjnych telefonii komórkowej	500,00	221,40	44,3
	4430W	Różne opłaty i składki	20 700,00	19 848,00	95,9
	6050W	Wydatki inwestycyjne jednostek budżetowych	20 000,00	0,00	0,0
	6230W	Dotacje celowe z budżetu na fin.lub dofin.kosztów realiz.inwest. i zak. inwest. jedn.nie zal. do SF	350 750,00	350 570,00	99,9
75414		Obrona cywilna	4 900,00	375,27	7,7
	4210W	Zakup materiałów i wyposażenia	3 600,00	315,00	8,8
	4300W	Zakup usług pozostałych	300,00	60,27	20,1
	4700W	Szkolenia pracowników nie będących członkami korpusu służby cywilnej	1 000,00	0,00	0,0
75421		Zarządzanie kryzysowe	47 800,00	45 006,34	94,2
	4210W	Zakup materiałów i wyposażenia	36 320,00	33 531,16	92,3
	4300W	Zakup usług pozostałych	11 480,00	11 475,18	100,0
75495		Pozostała działalność	1 420,00	1 189,71	83,8
	4210W	Zakup materiałów i wyposażenia	1 420,00	1 189,71	83,8
757		OBSŁUGA DŁUGU PUBLICZNEGO	23 000,00	6 199,02	27,0
75702		Obsługa papierów wartościowych, kredytów i pożyczek jednostek samorządu terytorialnego	23 000,00	6 199,02	27,0

	8010W	Rozliczenia z bankami związane z obsługą długu publicznego	2 100,00	1 860,43	88,6
	8110W	Odsetki od samorządowych papierów wartościowych lub zaciągniętych przez JST kredytów i pożyczek	20 900,00	4 338,59	20,8
758		RÓŻNE ROZLICZENIA	70 100,00	2,73	0,0
	75815	Wpływy do wyjaśnienia	0,00	2,73	0,0
	4990W	Kwoty do wyjaśnienia	0,00	2,73	0,0
	75818	Rezerwy ogólne i celowe	70 100,00	0,00	0,0
	4810W	Rezerwy	70 100,00	0,00	0,0
801		OŚWIATA I WYCHOWANIE	9 558 111,56	8 726 002,87	91,3
	80101	Szkoły podstawowe	7 156 507,83	6 704 902,04	93,7
	3020W	Nagrody i wydatki osobowe nie zaliczone do wynagrodzeń	272 700,00	263 792,65	96,7
	4010W	Wynagrodzenia osobowe pracowników	4 476 500,18	4 300 932,46	96,1
	4040W	Dodatkowe wynagrodzenie roczne	380 300,00	328 207,35	86,3
	4110W	Składki na ubezpieczenia społeczne	853 086,46	773 695,73	90,7
	4120W	Składki na Fundusz Pracy	106 176,56	82 644,78	77,8
	4170W	Wynagrodzenia bezosobowe	20 176,00	14 480,53	71,8
	4190W	Nagrody konkursowe	1 250,00	536,90	43,0
	4210W	Zakup materiałów i wyposażenia	367 448,82	302 559,75	82,3
	4217W	Zakup materiałów i wyposażenia	8 909,99	8 909,99	100,0
	4219W	Zakup materiałów i wyposażenia	103 060,01	102 861,44	99,8
	4220W	Zakup środków żywności	1 500,00	0,00	0,0

	4240W	Zakup pomocy naukowych, dydaktycznych i książek	34 476,00	33 217,83	96,4
	4260W	Zakup energii	66 700,00	54 157,78	81,2
	4270W	Zakup usług remontowych	41 150,00	39 990,31	97,2
	4280W	Zakup usług zdrowotnych	8 820,00	6 817,60	77,3
	4300W	Zakup usług pozostałych	98 630,00	97 218,17	98,6
	4360W	Opłaty z tytułu zakupu usług telekomunikacyjnych telefonii komórkowej	13 638,00	9 035,57	66,3
	4410W	Podróże służbowe krajowe	6 360,00	3 556,03	55,9
	4430W	Różne opłaty i składki	18 337,00	11 051,34	60,3
	4437W	Różne opłaty i składki	113,58	113,58	100,0
	4439W	Różne opłaty i składki	1 625,42	731,42	45,0
	4440W	Odpisy na zakładowy fundusz świadczeń socjalnych	231 909,81	231 909,81	100,0
	4700W	Szkolenia pracowników nie będących członkami korpusu służby cywilnej	13 640,00	10 872,55	79,7
	6050W	Wydatki inwestycyjne jednostek budżetowych	30 000,00	27 608,47	92,0
80103		Oddziały przedszkolne w szkołach podstawowych	1 059 001,60	914 048,49	86,3
	2900W	Wpłaty gmin i powiatów na rzecz innych JST oraz związków gmin lub zw.powiatów na dofinans. zad.bież	70 000,00	54 992,78	78,6
	3020W	Nagrody i wydatki osobowe nie zaliczone do wynagrodzeń	50 810,00	39 628,68	78,0
	4010W	Wynagrodzenia osobowe pracowników	657 211,00	582 651,61	88,7
	4040W	Dodatkowe wynagrodzenie roczne	53 450,00	44 933,23	84,1
	4110W	Składki na ubezpieczenia społeczne	127 215,11	106 974,16	84,1
	4120W	Składki na Fundusz Pracy	19 250,00	13 970,88	72,6

	4190W	Nagrody konkursowe	150,00	0,00	0,0
	4210W	Zakup materiałów i wyposażenia	23 300,00	17 394,11	74,7
	4240W	Zakup pomocy naukowych, dydaktycznych i książek	7 900,00	7 381,52	93,4
	4270W	Zakup usług remontowych	4 700,00	1 107,50	23,6
	4300W	Zakup usług pozostałych	7 682,93	7 681,46	100,0
	4430W	Różne opłaty i składki	300,00	300,00	100,0
	4440W	Odpisy na zakładowy fundusz świadczeń socjalnych	37 032,56	37 032,56	100,0
80104		Przedszkola	230 000,00	210 182,98	91,4
	2900W	Wpłaty gmin i powiatów na rzecz innych JST oraz związków gmin lub zw.powiatów na dofinans. zad.bież	230 000,00	210 182,98	91,4
80113		Dowożenie uczniów do szkół	489 330,00	421 637,47	86,2
	4210W	Zakup materiałów i wyposażenia	2 000,00	0,00	0,0
	4260W	Zakup energii	3 000,00	772,84	25,8
	4270W	Zakup usług remontowych	1 000,00	0,00	0,0
	4300W	Zakup usług pozostałych	483 330,00	420 864,63	87,1
80146		Dokształcanie i doskonalenie nauczycieli	39 200,00	31 143,48	79,4
	4300W	Zakup usług pozostałych	29 200,00	26 297,00	90,1
	4410W	Podróże służbowe krajowe	1 100,00	37,61	3,4
	4700W	Szkolenia pracowników nie będących członkami korpusu służby cywilnej	8 900,00	4 808,87	54,0
80149		Realiz. zad. wymagających stosowania specjalnej organizacji nauki i metod pracy dla dzieci w przedszkolach, oddz. przedszkol. w szkołach podst. i innych formach wych. przedszkol.	49 657,05	20 200,70	40,7

	3020W	Nagrody i wydatki osobowe nie zaliczone do wynagrodzeń	3 000,00	1 217,23	40,6
	4010W	Wynagrodzenia osobowe pracowników	37 000,00	15 338,03	41,5
	4110W	Składki na ubezpieczenia społeczne	7 200,00	2 528,27	35,1
	4120W	Składki na Fundusz Pracy	1 700,00	360,12	21,2
	4440W	Odpisy na zakładowy fundusz świadczeń socjalnych	757,05	757,05	100,0
80150		Realiz. zad. wymagających stosowania specjalnej organizacji nauki i metod pracy dla dzieci i młodzieży w szkołach podst. gimnazjach, liceach ogólnokszt. liceach profilowanych i szkołach zawodowych oraz szkołach artystycznych	402 847,02	297 213,43	73,8
	3020W	Nagrody i wydatki osobowe nie zaliczone do wynagrodzeń	19 900,00	13 078,19	65,7
	4010W	Wynagrodzenia osobowe pracowników	288 300,00	224 024,46	77,7
	4040W	Dodatkowe wynagrodzenie roczne	5 700,00	4 859,44	85,3
	4110W	Składki na ubezpieczenia społeczne	67 800,00	41 645,21	61,4
	4120W	Składki na Fundusz Pracy	9 100,00	5 839,20	64,2
	4210W	Zakup materiałów i wyposażenia	2 800,00	0,00	0,0
	4240W	Zakup pomocy naukowych, dydaktycznych i książek	4 200,00	2 719,91	64,8
	4440W	Odpisy na zakładowy fundusz świadczeń socjalnych	5 047,02	5 047,02	100,0
80153		Zapewnienie uczniom prawa do bezpłatnego dostępu do podręczników , materiałów edukacyjnych lub materiałów ćwiczeniowych	60 945,56	56 891,78	93,3
	4210W	Zakup materiałów i wyposażenia	593,21	593,21	100,0
	4240W	Zakup pomocy naukowych, dydaktycznych i książek	60 352,35	56 298,57	93,3
80195		Pozostała działalność	70 622,50	69 782,50	98,8
	4010W	Wynagrodzenia osobowe pracowników	0,00	0,00	0,0

	4170W	Wynagrodzenia bezosobowe	1 500,00	660,00	44,0
	4440W	Odpisy na zakładowy fundusz świadczeń socjalnych	69 122,50	69 122,50	100,0
851		OCHRONA ZDROWIA	325 522,68	303 352,68	93,2
85111		Szpitala ogólne	3 000,00	3 000,00	100,0
	6300W	Dotacja celowa na pomoc finansową udzielaną między jednostkami samorządu terytorialnego na dofinansowanie własnych zadań inwestycyjnych i zakupów inwestycyjnych	3 000,00	3 000,00	100,0
85121		Lecznictwo ambulatoryjne	175 852,68	175 852,68	100,0
	2800W	Dotacja celowa z budżetu dla pozostałych jednostek zaliczanych do sektora finansów publicznych	65 000,00	65 000,00	100,0
	4160W	Pokrycie ujemnego wyniku finansowego i przejętych zobowiązań po likw. i przekszt. jedn. zal. do SFP	110 852,68	110 852,68	100,0
85153		Zwalczanie narkomanii	30 000,00	30 000,00	100,0
	2800W	Dotacja celowa z budżetu dla pozostałych jednostek zaliczanych do sektora finansów publicznych	30 000,00	30 000,00	100,0
85154		Przeciwdziałanie alkoholizmowi	90 000,00	90 000,00	100,0
	2800W	Dotacja celowa z budżetu dla pozostałych jednostek zaliczanych do sektora finansów publicznych	90 000,00	90 000,00	100,0
85158		Izby wytrzeźwień	1 500,00	1 500,00	100,0
	2710W	Wydatki na pomoc finansową udzielaną między JST na dofinansowanie własnych zadań bieżących	1 500,00	1 500,00	100,0
85195		Pozostała działalność	25 170,00	3 000,00	11,9
	2710W	Wydatki na pomoc finansową udzielaną między JST na dofinansowanie własnych zadań bieżących	19 170,00	0,00	0,0

	2820W	Dotacja celowa z budżetu na finansowanie lub dofinans. zadań zleconych do realizacji stowarzyszeniom	6 000,00	3 000,00	50,0
852		POMOC SPOŁECZNA	2 442 139,35	2 414 224,03	98,9
	85202	Domy pomocy społecznej	465 800,00	465 728,54	100,0
	4330W	Zakup usług przez JST od innych JST	465 800,00	465 728,54	100,0
	85203	Ośrodki wsparcia	12 000,00	10 167,06	84,7
	2310W	Dotacje cel. przek. gminie na zadania bieżące realizowane na podstawie porozumień między JST	12 000,00	10 167,06	84,7
	85213	Składki na ub.zdrow.opł.za os.pobierające niektóre św. z pom.spół, niektóre św.rodzinne oraz za osoby uczestniczące w zajęciach centrum integracji społecznej	36 900,00	36 375,76	98,6
	4130W	Składki na ubezpieczenia zdrowotne	36 900,00	36 375,76	98,6
	85214	Zasiłki okresowe, celowe i pomoc w naturze oraz składki na ubezpieczenia emerytalne i rentowe	287 500,00	287 245,07	99,9
	3110W	Świadczenia społeczne	287 500,00	287 245,07	99,9
	85215	Dodatki mieszkaniowe	3 177,35	3 120,44	98,2
	3110W	Świadczenia społeczne	3 175,84	3 118,97	98,2
	4300W	Zakup usług pozostałych	1,51	1,47	97,4
	85216	Zasiłki stałe	418 000,00	411 083,06	98,3
	2910W	Zwrot dotacji wykorzystanych niezgodnie z przeznaczeniem lub pobranych w nadmiernej wysokości	3 000,00	1 718,00	57,3
	3110W	Świadczenia społeczne	415 000,00	409 365,06	98,6
	85219	Ośrodki pomocy społecznej	881 062,00	878 156,55	99,7

	3020W	Nagrody i wydatki osobowe nie zaliczone do wynagrodzeń	2 400,00	2 362,48	98,4
	3030W	Różne wydatki na rzecz osób fizycznych	10 800,00	10 800,00	100,0
	4010W	Wynagrodzenia osobowe pracowników	645 362,00	643 633,03	99,7
	4040W	Dodatkowe wynagrodzenie roczne	42 200,00	42 185,64	100,0
	4110W	Składki na ubezpieczenia społeczne	108 500,00	108 385,30	99,9
	4120W	Składki na Fundusz Pracy	11 200,00	11 127,72	99,4
	4170W	Wynagrodzenia bezosobowe	2 600,00	2 520,00	96,9
	4210W	Zakup materiałów i wyposażenia	7 000,00	6 489,57	92,7
	4280W	Zakup usług zdrowotnych	700,00	685,00	97,9
	4300W	Zakup usług pozostałych	26 200,00	26 063,35	99,5
	4360W	Opłaty z tytułu zakupu usług telekomunikacyjnych telefonii komórkowej	6 800,00	6 738,74	99,1
	4410W	Podróże służbowe krajowe	2 800,00	2 745,84	98,1
	4440W	Odpisy na zakładowy fundusz świadczeń socjalnych	14 500,00	14 419,88	99,4
85228		Usługi opiekuńcze i specjalistyczne usługi opiekuńcze	9 000,00	8 942,40	99,4
	3110W	Świadczenia społeczne	9 000,00	8 942,40	99,4
85230		Pomoc w zakresie dożywiania	301 300,00	301 227,00	100,0
	3110W	Świadczenia społeczne	301 300,00	301 227,00	100,0
85295		Pozostała działalność	27 400,00	12 178,15	44,4
	2360W	Dotacje celowe z budżetu jednostki samorządu terytorialnego, udzielone w trybie art. 221 ustawy, na finansowanie lub dofinansowanie zadań zleconych do realizacji organizacjom prowadzącym działalność pożytku publicznego	11 000,00	11 000,00	100,0

	4010W	Wynagrodzenia osobowe pracowników	10 000,00	700,00	7,0
	4110W	Składki na ubezpieczenia społeczne	1 700,00	120,54	7,1
	4120W	Składki na Fundusz Pracy	200,00	0,00	0,0
	4210W	Zakup materiałów i wyposażenia	1 500,00	188,78	12,6
	4410W	Podróże służbowe krajowe	3 000,00	168,83	5,6
854		EDUKACYJNA OPIEKA WYCHOWAWCZA	215 859,00	168 718,65	78,2
85401		Świetlice szkolne	94 340,00	59 303,70	62,9
	3020W	Nagrody i wydatki osobowe nie zaliczone do wynagrodzeń	2 120,00	1 669,60	78,8
	4010W	Wynagrodzenia osobowe pracowników	70 350,21	43 055,32	61,2
	4040W	Dodatkowe wynagrodzenie roczne	5 720,00	3 900,40	68,2
	4110W	Składki na ubezpieczenia społeczne	12 970,00	8 222,84	63,4
	4120W	Składki na Fundusz Pracy	1 830,00	1 105,75	60,4
	4440W	Odpisy na zakładowy fundusz świadczeń socjalnych	1 349,79	1 349,79	100,0
85415		Pomoc materialna dla uczniów o charakterze socjalnym	95 519,00	95 378,00	99,9
	3240W	Stypendia oraz inne formy pomocy dla uczniów	95 519,00	95 378,00	99,9
85416		Pomoc materialna dla uczniów o charakterze motywacyjnym	13 000,00	9 980,00	76,8
	3240W	Stypendia oraz inne formy pomocy dla uczniów	13 000,00	9 980,00	76,8
85495		Pozostała działalność	13 000,00	4 056,95	31,2
	2820W	Dotacja celowa z budżetu na finansowanie lub dofinans. zadań zleconych do realizacji stowarzyszeniom	6 000,00	0,00	0,0
	4190W	Nagrody konkursowe	1 500,00	225,15	15,0

	4210W	Zakup materiałów i wyposażenia	280,00	153,18	54,7
	4220W	Zakup środków żywności	1 000,00	200,02	20,0
	4240W	Zakup pomocy naukowych, dydaktycznych i książek	3 020,00	2 928,60	97,0
	4300W	Zakup usług pozostałych	1 200,00	550,00	45,8
855		RODZINA	10 074 214,00	9 993 142,28	99,2
85501		Świadczenie wychowawcze	6 512 600,00	6 445 992,85	99,0
	2910W	Zwrot dotacji wykorzystanych niezgodnie z przeznaczeniem lub pobranych w nadmiernej wysokości	38 600,00	34 000,00	88,1
	3110W	Świadczenia społeczne	6 406 000,00	6 352 752,55	99,2
	4010W	Wynagrodzenia osobowe pracowników	36 000,00	34 500,00	95,8
	4210W	Zakup materiałów i wyposażenia	5 000,00	1 546,11	30,9
	4300W	Zakup usług pozostałych	19 500,00	16 901,34	86,7
	4440W	Odpisy na zakładowy fundusz świadczeń socjalnych	1 500,00	1 500,00	100,0
	4560W	Odsetki od dotacji wykorzystanych niezgodnie z przeznaczeniem lub pobranych w nadmiernej wysokości	6 000,00	4 792,85	79,9
85502		Świadczenia rodzinne, świadczenie z funduszu alimentacyjnego oraz składki na ubezpieczenia emerytalne i rentowe z ubezpieczenia społecznego	3 059 500,00	3 054 476,83	99,8
	2910W	Zwrot dotacji wykorzystanych niezgodnie z przeznaczeniem lub pobranych w nadmiernej wysokości	10 000,00	7 101,18	71,0
	3110W	Świadczenia społeczne	2 808 333,83	2 808 333,83	100,0
	4010W	Wynagrodzenia osobowe pracowników	60 000,00	60 000,00	100,0
	4040W	Dodatkowe wynagrodzenie roczne	5 000,00	5 000,00	100,0

	4110W	Składki na ubezpieczenia społeczne	160 000,00	160 000,00	100,0
	4210W	Zakup materiałów i wyposażenia	2 000,00	2 000,00	100,0
	4300W	Zakup usług pozostałych	7 666,17	7 666,17	100,0
	4440W	Odpisy na zakładowy fundusz świadczeń socjalnych	2 000,00	2 000,00	100,0
	4560W	Odsetki od dotacji wykorzystanych niezgodnie z przeznaczeniem lub pobranych w nadmiernej wysokości	4 500,00	2 375,65	52,8
85503		Karta Dużej Rodziny	260,00	232,19	89,3
	4010W	Wynagrodzenia osobowe pracowników	216,00	194,04	89,8
	4110W	Składki na ubezpieczenia społeczne	38,00	33,40	87,9
	4120W	Składki na Fundusz Pracy	6,00	4,75	79,2
85504		Wspieranie rodziny	320 080,00	310 674,30	97,1
	3110W	Świadczenia społeczne	255 300,00	246 000,00	96,4
	4010W	Wynagrodzenia osobowe pracowników	49 570,58	49 529,58	99,9
	4040W	Dodatkowe wynagrodzenie roczne	3 330,00	3 324,01	99,8
	4110W	Składki na ubezpieczenia społeczne	7 944,62	7 913,25	99,6
	4120W	Składki na Fundusz Pracy	1 134,80	1 125,87	99,2
	4210W	Zakup materiałów i wyposażenia	500,00	500,00	100,0
	4300W	Zakup usług pozostałych	800,00	800,00	100,0
	4410W	Podróże służbowe krajowe	300,00	281,59	93,9
	4440W	Odpisy na zakładowy fundusz świadczeń socjalnych	1 200,00	1 200,00	100,0
85508		Rodziny zastępcze	104 895,00	104 890,15	100,0

	4330W	Zakup usług przez JST od innych JST	104 895,00	104 890,15	100,0
85510		Działalność placówek opiekuńczo-wychowawczych	25 425,00	25 421,96	100,0
	4330W	Zakup usług przez JST od innych JST	25 425,00	25 421,96	100,0
85513		Składki na ubezp. zdrowotne opłacane za osoby pobierające niektóre świadczenia rodzinne oraz za osoby pobierające zasiłki dla opiekunów	51 454,00	51 454,00	100,0
	4130W	Składki na ubezpieczenia zdrowotne	51 454,00	51 454,00	100,0
900		GOSPODARKA KOMUNALNA I OCHRONA ŚRODOWISKA	967 027,94	809 026,58	83,7
90002		Gospodarka odpadami komunalnymi	37 160,00	7 149,00	19,2
	2900W	Wpłaty gmin i powiatów na rzecz innych JST oraz związków gmin lub zw.powiatów na dofinans. zad.bież	7 160,00	7 149,00	99,8
	4210W	Zakup materiałów i wyposażenia	10 000,00	0,00	0,0
	4300W	Zakup usług pozostałych	20 000,00	0,00	0,0
90003		Oczyszczanie miast i wsi	10 000,00	6 400,10	64,0
	4300W	Zakup usług pozostałych	10 000,00	6 400,10	64,0
90004		Utrzymanie zieleni w miastach i gminach	92 573,73	70 427,52	76,1
	4110W	Składki na ubezpieczenia społeczne	1 113,11	1 112,88	100,0
	4120W	Składki na Fundusz Pracy	158,67	158,65	100,0
	4170W	Wynagrodzenia bezosobowe	26 350,30	19 016,50	72,2
	4210W	Zakup materiałów i wyposażenia	36 451,65	23 347,62	64,1
	4270W	Zakup usług remontowych	700,00	699,07	99,9
	4300W	Zakup usług pozostałych	27 800,00	26 092,80	93,9

	90005		Ochrona powietrza atmosferycznego i klimatu	3 500,00	0,00	0,0
		4300W	Zakup usług pozostałych	3 500,00	0,00	0,0
	90015		Oświetlenie ulic, placów i dróg	713 794,21	685 316,36	96,0
		4210W	Zakup materiałów i wyposażenia	6 200,00	2 612,18	42,1
		4260W	Zakup energii	337 650,00	336 426,61	99,6
		4270W	Zakup usług remontowych	223 070,00	222 646,22	99,8
		4300W	Zakup usług pozostałych	3 400,00	3 000,00	88,2
		6050W	Wydatki inwestycyjne jednostek budżetowych	143 474,21	120 631,35	84,1
	90026		Pozostałe działania związane z gospodarką odpadami	45 000,00	14 568,12	32,4
		4300W	Zakup usług pozostałych	45 000,00	14 568,12	32,4
	90095		Pozostała działalność	65 000,00	25 165,48	38,7
		4170W	Wynagrodzenia bezosobowe	10 000,00	3 848,00	38,5
		4190W	Nagrody konkursowe	1 000,00	300,00	30,0
		4210W	Zakup materiałów i wyposażenia	18 000,00	3 872,48	21,5
		4300W	Zakup usług pozostałych	36 000,00	17 145,00	47,6
921			KULTURA I OCHRONA DZIEDZICTWA NARODOWEGO	318 224,53	187 633,98	59,0
	92109		Domy i ośrodki kultury, świetlice i kluby	306 024,53	177 363,98	58,0
		4110W	Składki na ubezpieczenia społeczne	1 403,00	852,97	60,8
		4120W	Składki na Fundusz Pracy	200,00	121,57	60,8
		4170W	Wynagrodzenia bezosobowe	8 160,00	4 295,75	52,6

	4210W	Zakup materiałów i wyposażenia	112 023,12	70 268,46	62,7
	4260W	Zakup energii	58 000,00	49 832,74	85,9
	4270W	Zakup usług remontowych	24 820,00	5 570,00	22,4
	4300W	Zakup usług pozostałych	14 150,00	4 947,00	35,0
	6050W	Wydatki inwestycyjne jednostek budżetowych	86 915,28	41 122,36	47,3
	6058W	Wydatki inwestycyjne jednostek budżetowych	213,00	213,00	100,0
	6059W	Wydatki inwestycyjne jednostek budżetowych	140,13	140,13	100,0
92116		Biblioteki	10 000,00	10 000,00	100,0
	2310W	Dotacje cel. przek. gminie na zadania bieżące realizowane na podstawie porozumień między JST	10 000,00	10 000,00	100,0
92127		Działalność dotycząca miejsc pamięci narodowej oraz ochrony pamięci walk i męczeństwa	2 200,00	270,00	12,3
	4210W	Zakup materiałów i wyposażenia	1 500,00	270,00	18,0
	4220W	Zakup środków żywności	200,00	0,00	0,0
	4300W	Zakup usług pozostałych	500,00	0,00	0,0
926		KULTURA FIZYCZNA	257 174,01	225 971,40	87,9
92601		Obiekty sportowe	154 174,01	135 692,42	88,0
	4210W	Zakup materiałów i wyposażenia	35 941,20	31 396,70	87,4
	4260W	Zakup energii	10 000,00	7 696,23	77,0
	4300W	Zakup usług pozostałych	25 540,96	22 104,24	86,5
	4360W	Opłaty z tytułu zakupu usług telekomunikacyjnych telefonii komórkowej	440,00	428,04	97,3
	6050W	Wydatki inwestycyjne jednostek budżetowych	82 251,85	74 067,21	90,0

	92605		Zadania w zakresie kultury fizycznej	103 000,00	90 278,98	87,6
		2360W	Dotacje celowe z budżetu jednostki samorządu terytorialnego, udzielone w trybie art. 221 ustawy, na finansowanie lub dofinansowanie zadań zleconych do realizacji organizacjom prowadzącym działalność pożytku publicznego	100 000,00	88 800,00	88,8
		4190W	Nagrody konkursowe	1 000,00	479,98	48,0
		4210W	Zakup materiałów i wyposażenia	500,00	0,00	0,0
		4220W	Zakup środków żywności	500,00	0,00	0,0
		4300W	Zakup usług pozostałych	1 000,00	999,00	99,9
				36 257 785,53	33 420 303,73	92,2

d) informacja o zadłużeniu Gminy

Zadłużenie ogółem

Lp.	Instytucja finansująca	Rodzaj i kwota zobowiązania	Data zaciągnięcia zobowiązania	Cel zaciągnięcia zobowiązania	Data spłaty	Spłacono	Pozostało do spłaty
1.	Wojewódzki Fundusz Ochrony Środowiska i Gospodarki Wodnej	pożyczka 192 663,00 zł	20.07.2018	Budowa sieci wodociągowej z miejscowości Witaszkowo do miejscowości Sieńsk	31.08.2022	100 923,00 zł	91 740,00 zł
2.	Wojewódzki Fundusz Ochrony Środowiska i Gospodarki Wodnej	pożyczka 141 200,00 zł	24.10.2018	Rozbudowa sieci wodociągowej z miejscowości Grabice do miejscowości Grabice Kolonia Gmina Gubin	31.08.2020	73 960,00 zł	67 240,00 zł
3.	Bank Gospodarstwa Krajowego	pożyczka - I transza 379 051,94 zł	30.11.2020	Program budowy Przydomowych Biologicznych Oczyszczalni Ścieków – etap III	planowany termin spłaty 6/2021	0,00 zł	379 051,94 zł
		pożyczka 16 517,71 zł	27.11.2020	Budowa mechaniczno-biologicznej oczyszczalni ścieków w miejscowości Kozów	12.03.2021	16 517,71 zł	0,00 zł

	pożyczka 17 603,00 zł	27.11.2020	Budowa mechaniczno-biologicznej oczyszczalni ścieków w miejscowości Jaromirowice	12.03.2021	17 603,00 zł	0,00 zł
RAZEM	747 035,65 zł				209 003,71 zł	538 031,94 zł

Prognoza kwoty długu oraz jego spłata w roku 2021 i latach kolejnych przedstawiają się następująco:

Lp.	Wyszczególnienie	Prognoza (w złotych)				
		2021	2022	2023	2024	
1	2	3	4	5	6	
1.	Stan zobowiązań z tytułu kredytów/pożyczek na początek roku	WFOŚiGW*	158 980,00	63 592,00	-	-
		BGK **	413 172,65	-	-	-
		inne		900 000,00	600 000,00	600 000,00
2.	Kredyty planowane w roku budżetowym	BGK **	372 142,00	-	-	-
		inne	950 000,00	-	-	-
3.	Łączna kwota spłaty długu		953 602,65	404 692,00	324 000,00	310 000,00
3.1.	Spłata rat kapitałowych	WFOŚiGW*	95 388,00	63 592,00	-	-
		BGK **	785 314,65			
		inne	50 000,00	300 000,00	300 000,00	300 000,00
3.2.	Spłata odsetek i dyskonta	WFOŚiGW*	3 500,00	1 100,00	-	-
		BGK **	7 400,00	5 000,00		
		inne	12 000,00	35 000,00	24 000,00	10 000,00
4.	Stan zobowiązań na koniec roku	WFOŚiGW*	63 592,00	-	-	-
		BGK **	-	-	-	-
		inne	900 000,00	600 000,00	300 000,00	-

* pożyczki zaciągnięte w Wojewódzkim Funduszu Ochrony Środowiska i Gospodarki Wodnej w 2018 r. na dofinansowanie rozbudowy sieci wodociągowej w Grabice-Kolonia oraz budowę sieci wodociągowej Witaszkowo - Sieńsk

** pożyczki zaciągnięte w Banku Gospodarstwa Krajowego na sfinansowanie zadań "Program budowy Przydomowych Biologicznych Oczyszczalni Ścieków - etap III", oraz budowy oczyszczalni ścieków przy budynkach wielolokalowych w Kozowie i Jaromirowicach

Wykonanie budżetu Gminy Gubin za lata 2016-2020

Wyszczególnienie	2016	2017`	2018	2019	2020
Dochody bieżące	24 317 636,68 zł	27 006 791,75 zł	29 630 528,09 zł	31 465 231,22 zł	32 760 945,11 zł
Wydatki bieżące	23 384 315,13 zł	24 818 766,05 zł	26 143 666,46 zł	27 923 687,34 zł	29 817 113,33 zł
Nadwyżka operacyjna	933 321,55 zł	2 188 025,70 zł	3 486 861,63 zł	3 541 543,88 zł	2 943 831,78 zł
Wydatki majątkowe	983 709,43 zł	1 219 892,92 zł	4 757 992,41 zł	4 402 331,75 zł	3 603 190,40 zł
Dochody majątkowe	426 604,40 zł	258 321,91 zł	1 834 024,40 zł	2 601 711,86 zł *	1 721 397,45 zł **
Dochody ogółem	24 744 241,08 zł	27 265 113,66 zł	31 464 552,49 zł	34 066 943,08 zł	34 482 342,56 zł
Wydatki ogółem	24 368 024,56 zł	26 038 658,97 zł	30 901 658,87 zł	32 326 019,09 zł	33 420 303,73 zł
Nadwyżka/Deficyt	376 216,52 zł	1 226 454,69 zł	562 893,62 zł	1 740 923,99 zł *	1 062 038,83 zł **

* w tym środki z Funduszu Dróg Samorządowych w kwocie 733.376 zł na dofinansowanie budowy drogi w Jazowie

** w tym środki z Rządowego Funduszu Inwestycji Lokalnych w kwocie 923 203 zł

6) Pomoc społeczna

Zgodnie z art.16 a ustawy z dnia 12 marca 2004r. o pomocy społecznej gmina, powiat oraz samorząd województwa zobowiązani są do sporządzenia corocznej oceny zasobów pomocy społecznej w oparciu o analizę lokalnej sytuacji społeczno- demograficznej, która w szczególności powinna obejmować: infrastrukturę, kadrę, organizacje pozarządowe, nakłady finansowe ponoszone na zadania pomocy społecznej oraz informacje o osobach i rodzinach korzystających z pomocy społecznej.

W zakresie wsparcia udzielanego przez Ośrodek Pomocy Społecznej Gminy Gubin w Gubinie podobnie jak w latach ubiegłych, dane zostały uzupełnione w dużej części i sposób automatyczny w oparciu o bazy posiadane przez Ministerstwo Rodziny, Pracy i Polityki Społecznej (pomoc społeczna, świadczenia rodzinne, fundusz alimentacyjny a także rynku pracy). Informacje o sytuacji demograficznej wczytane zostały do formularza oceny bezpośrednio z bazy Głównego Urzędu Statystycznego. Części odnoszące się do stanu mieszkaniowego gminy, spraw oświatowych oraz budżetu uzupełnione zostały danymi przekazanymi przez odpowiednie wydziały Urzędu Gminy.

Ośrodek Pomocy Społecznej Gminy Gubin w Gubinie oprócz zadań wynikających z ustawy o pomocy społecznej realizuje zadania z zakresu ustaw o: świadczeniach rodzinnych, świadczeniach wychowawczych 500+, pomocy osobom uprawnionym do alimentów, zasiłkach dla opiekunów, dodatkach mieszkaniowych, dodatkach energetycznych, stypendiów szkolnych, wspieraniu rodziny w systemie pieczy zastępczej oraz Karcie Dużej Rodziny.

1. Dane o sytuacji demograficznej i społecznej

Według danych Głównego Urzędu Statystycznego z 31 grudnia 2020 r. Gmina Gubin liczyła 7.138 mieszkańców. Ponad połowę mieszkańców stanowiły kobiety 3.553, mężczyzn było 3.585. Najliczniejszą grupę- 4.561 stanowiły osoby w wieku produkcyjnym (od 18 do 60 lat- kobiety i 65 lat- mężczyźni). Osób w wieku poprodukcyjnym było 1.298. Analiza danych na przestrzeni ostatnich lat wskazuje, że od kilku lat liczba ludności w gminie spada.

Według stanu na 31 grudnia 2020r. w Powiatowym Urzędzie Pracy w Krośnie Odrz. Filia w Gubinie na koniec grudnia 2020 roku na terenie Gminy Gubin zarejestrowanych było 305 osób (tj. mężczyzn- 121, kobiet- 184), więcej o 47 osób w stosunku do grudnia 2019r.

Na terenie Gminy Gubin działają 3 szkoły podstawowe: Szkoła Podstawowa w Chlebowie, Szkoła Podstawowa w Czarnowicach ze Szkołą Filialną w Starosiedlu, Budynki w Bieżycach, Starosiedlu i Czarnowicach, oraz Szkoła Podstawowa w Grabicach ze Szkołą Filialną w Strzegowie. Szkoły te organizują pracę 10 oddziałom przedszkolnym. W związku z niekorzystnymi tendencjami demograficznymi liczba uczniów w szkołach z roku na rok systematycznie spada.

2. Dane o korzystających z pomocy i wsparcia

W gminie Gubin z pomocy społecznej w 2020 roku skorzystało 360 rodzin z liczbą osób w rodzinach 615. Zasiłek stały wypłacono 72 osobom, które spełniły warunek posiadania orzeczenia o niepełnosprawności w stopniu umiarkowanym lub znacznym na łączną kwotę 415.941,00zł. Zasiłek okresowy otrzymało 100 osób na kwotę 239.854,00zł. Całkowity koszt wieloletniego programu rządowego "Posiłek w szkole i w Pomoc i wsparcie w gminie Gubin w 2020 roku wyniósł 301,227,00zł. . Koszty pobytu w domach pomocy społecznej wyniosły 465.729,00zł . W gminie Gubin najczęściej występującymi przyczynami trudnej sytuacji życiowej osób i rodzin a jednocześnie powodami ubiegania się o pomoc społeczną były: ubóstwo, bezrobocie, niepełnosprawność, długotrwała lub ciężka choroba, bezradności w sprawach opiekuńczo-wychowawczych i prowadzenia gospodarstwa domowego, alkoholizm..

Praca socjalna prowadzona jest przez pracowników socjalnych na rzecz poprawy funkcjonowania osób i rodzin w ich środowisku społecznym poprzez rozwijanie i wzmocnienie aktywności i samodzielności życiowej. Świadczona jest osobom i rodzinom bez względu na posiadany dochód i polega na:

- udzielaniu porad i zachęcaniu do współpracy w rozwiązywaniu problemów,
- kierowaniu i umożliwieniu kontaktu podopiecznych z właściwą instytucją – poradnią (odwykową, zdrowia psychicznego), sądem, policją itp.
- współpracy z instytucjami takimi jak: Powiatowy Urząd Pracy, Zakład Opiekuńczo-Leczniczy, Powiatowe Centrum Pomocy Rodzinie, Kasa Rolniczego Ubezpieczenia Społecznego, Zakład Ubezpieczeń Społecznych, Kościół, Policja, szpitale, lekarz rodzinny, pielęgniarka środowiskowa, pedagog szkolny, kurator sądowy, itp.

- pomocy interwencyjnej w rozwiązywaniu konfliktów rodzinnych, także w zakresie procedury „Niebieskiej Karty”.
- pomocy w redagowania pism do właściwych instytucji typu sąd, prokuratura oraz kompletowaniu dokumentacji dotyczącej umieszczenia w zakładzie opiekuńczo-leczniczym, domu pomocy społecznej.

Poniżej prezentujemy w formie graficznej i tabelarycznej szczegółowe dane dotyczące: liczby rodzin i osób w rodzinach korzystających z pomocy społecznej w podziale na wiek i płeć, wskaźnika deprivacji lokalnej, liczby długotrwale korzystających z pomocy społecznej w podziale na płeć i grupy wiekowe, liczby osób i rodzin korzystających ze świadczeń pieniężnych i niepieniężnych, liczby osób korzystających z usług opiekuńczych i specjalistycznych usług opiekuńczych dla osób z zaburzeniami psychicznymi, liczby rodzin korzystających z poradnictwa specjalistycznego, wskaźnika pracy socjalnej, liczby rodzin korzystających z interwencji kryzysowej, wskaźnika kontraktu socjalnego w podziale na typy, wskaźnika projektów socjalnych.

**DANE O KORZYSTAJĄCYCH Z POMOCY i WSPARCIA
w całym okresie sprawozdawczym**

WYSZCZEGÓLNIENIE		Rok 2019	Rok oceny 2020	Prognoza 2021
OSOBY I RODZINY, KTÓRYM UDZIELONO POMOCY i WSPARCIA				
Liczba osób	1	395	360	370
OSOBY I RODZINY, KTÓRYM PRZYZNANO ŚWIADCZENIE				
Liczba osób	2	375	360	370
W tym: osoby długotrwale korzystające	3	345	242	250
Wiek 0-17	4	160	105	100
Wiek produkcyjny *	5	95	206	220
Wiek poprodukcyjny **	6	120	40	44
Liczba rodzin	7	252	226	230
Liczba osób w rodzinach	8	592	615	640
w tym: KOBIETY (z wierszy 2-6)				
Ogółem	9	180	172	172
W tym: osoby długotrwale korzystające	10	140	116	116
Wiek 0-17	11	80	46	46
Wiek 18-59	12	40	101	101
Wiek 60 lat i więcej	13	60	25	25

OSOBY I RODZINY, Z KTÓRYMI PRZEPROWADZONO WYWIAD ŚRODOWISKOWY				
Liczba osób ogółem	14	375	360	370
Liczba rodzin	15	252	226	230
Liczba osób w rodzinach	16	592	615	640
KONTRAKT SOCJALNY				
Liczba zawartych kontraktów socjalnych - ogółem	17	30	60	60
Liczba osób objętych kontraktem socjalnym - ogółem	18	30	60	60

* wiek produkcyjny: kobiety w wieku 18-59 lat, mężczyźni 18-64 lat

** wiek poprodukcyjny: kobiety w wieku 60 i więcej, mężczyźni 65 i więcej

3. Inne rodzaje pomocy i świadczeń

Jednym z zadań zleconych Ośrodkowi Pomocy Społecznej jest realizacja wypłat świadczeń rodzinnych, funduszu alimentacyjnego, dodatków mieszkaniowych, dodatków energetycznych, świadczeń wychowawczych 500+ , świadczenia Dobry Start oraz stypendium szkolnego. Świadczenia rodzinne opierają się na przyznawaniu zasiłków rodzinnych oraz dodatków do zasiłku rodzinnego, jednorazowej zapomogi z tytułu urodzenia się dziecka oraz świadczeń opiekuńczych: tj. zasiłku pielęgnacyjnego, świadczenia pielęgnacyjnego oraz specjalnego zasiłku opiekuńczego.

Liczba pobierających w roku oceny świadczenie wychowawcze 500+ wyniosła 677 rodzin. w stosunku do roku 2019 liczba rodzin zmalała o 149. Całkowita kwota świadczeń wyniosła 6.354.756 zł.

Liczba pobierających świadczenia rodzinne wyniosła 519 rodzin, liczba ta zmalała o 97. Kwota świadczeń wyniosła 2.634.953 zł. Ze świadczenia Dobry Start skorzystało 820 dzieci w kwocie 246.000,00zł.

4. Kadra jednostki organizacyjnej pomocy społecznej

W 2020 roku kadra Ośrodka Pomocy Społecznej Gminy Gubin w Gubinie liczyła 12 osób. W jej skład wchodził: kierownik, główny księgowy, pracownicy socjalni, pracownicy zajmujący się działem świadczeń rodzinnych, funduszu alimentacyjnego, świadczenia 500+ , stypendiów szkolnych oraz asystent rodziny. Spośród zatrudnionych w Ośrodku pracowników 9 posiada wykształcenie wyższe, 3 posiada wykształcenie średnie. Specjalizację I i II stopnia w zawodzie pracownika socjalnego posiada 2 pracowników socjalnych. Wśród pracowników 1 osoba posiada specjalizację z organizacji pomocy społecznej. Poniżej prezentujemy w formie graficznej szczegółowe dane dotyczące liczby pracowników jednostki w tym: kadry kierowniczej, pracowników socjalnych, wskaźnika specjalizacji pracowników socjalnych.

5. Środki finansowe na wydatki w pomocy społecznej i innych obszarach polityki społecznej w budżecie jednostki samorządu terytorialnego

Działalność Ośrodka finansowana jest: ze środków budżetu gminy oraz z dotacji celowej z budżetu państwa. Zadania zlecone są finansowane w całości z budżetu państwa.

**ŚRODKI FINANSOWE NA WYDATKI W POMOCY SPOŁECZNEJ I INNYCH OBSZARACH POLITYKI SPOŁECZNEJ
W BUDŻECIE JEDNOSTKI SAMORZĄDU TERYTORIALNEGO ZADANIA WŁASNE I ZADANIA ZLECONE**

WYSZCZEGÓLNIENIE		Rok 2019	Rok oceny 2020	Prognoza 2021
OGÓŁEM				
OGÓŁEM (działy)	1	11 022 501	12 582 513	12 607 602
W tym: w budżecie OPS/PCPR	2	10 870 501	12 431 357	12 447 602
851 - OCHRONA ZDROWIA				
85153 - Przeciwdziałanie narkomanii	3	30 000	30 000	31 000
w tym: w budżecie OPS / PCPR	4	0	0	0
85154 - Przeciwdziałanie alkoholizmowi	5	90 000	90 000	90 000
w tym: w budżecie OPS / PCPR	6	0	0	0
852 - POMOC SPOŁECZNA				
85202 - Domy pomocy społecznej	7	444 334	465 729	420 000
w tym: w budżecie OPS / PCPR	8	444 334	465 729	420 000
85203 - Ośrodki Wsparcia	9	10 000	10 176	14 000
w tym: w budżecie OPS / PCPR	10	0	0	0
85205 - Zadania w zakresie przeciwdziałania przemocy w rodzinie	11	0	0	0

w tym: w budżecie OPS / PCPR	12	0	0	0
85213 - Składki na ubezpieczenie zdrowotne opłacane za osoby pobierające niektóre świadczenia z pomocy społecznej oraz za osoby uczestniczące w zajęciach w centrum integracji społecznej	13	40 260	36 376	36 400
w tym: w budżecie OPS / PCPR	14	40 260	36 376	36 400
85214 - Zasiłki okresowe, celowe i pomoc w naturze oraz składki na ubezpieczenia emerytalne i rentowe	15	302 725	287 245	330 000
w tym: w budżecie OPS	16	302 725	287 245	330 000
85215 - Dodatki mieszkaniowe	17	8 463	3 120	10 112
w tym: w budżecie OPS	18	8 463	3 120	10 112
85216 - Zasiłki stałe	19	461 306	409 365	403 000
w tym: w budżecie OPS	20	461 306	409 365	403 000
85218 - Powiatowe Centra Pomocy Rodzinie	21	X	X	X
w tym: w budżecie PCPR	22	X	X	X

85219 - Ośrodki Pomocy Społecznej	23	804 365	878 157	915 500
w tym: w budżecie OPS	24	804 365	878 157	915 500
85220 - Jednostki specjalistycznego poradnictwa, mieszkania chronione i ośrodki interwencji kryzysowej	25	0	0	0
w tym: w budżecie OPS / PCPR	26	0	0	0
85228 - Usługi opiekuńcze i specjalistyczne usługi opiekuńcze	27	1 186	8 942	9 000
w tym: w budżecie OPS / PCPR	28	1 186	8 942	9 000
85230 - Pomoc w zakresie dożywiania	29	300 030	301 227	290 800
w tym: w budżecie OPS	30	300 030	301 227	290 800
85231 - Pomoc dla cudzoziemców	31	0	0	0
w tym: w budżecie OPS / PCPR	32	0	0	0
W tym (z wiersza 31): Wydatki na pomoc dla cudzoziemców w celu integracji ze środowiskiem (cudzoziemcy, którzy uzyskali status uchodźcy lub ochronę uzupełniającą)	33	0	0	0

w tym: w budżecie OPS / PCPR	34	0	0	0
85232 - Centra Integracji Społecznej	35	0	0	0
w tym: w budżecie OPS / PCPR	36	0	0	0
85278 - Usuwanie skutków klęsk żywiołowych	37	0	0	0
w tym: w budżecie OPS / PCPR	38	0	0	0
85295 - Pozostała działalność	39	32 292	12 178	37 600
w tym: w budżecie OPS / PCPR	40	22 292	1 178	26 600
853 - POZOSTAŁE ZADANIA W ZAKRESIE POLITYKI SPOŁECZNEJ				
85311 - Rehabilitacja zawodowa i społeczna osób niepełnosprawnych	41	0	0	0
w tym: w budżecie OPS / PCPR	42	0	0	0
85321 - Zespoły orzekania o niepełnosprawności	43	0	0	0
w tym: w budżecie dyspozycji OPS / PCPR	44	0	0	0
85324 - Państwowy Fundusz Rehabilitacji Osób Niepełnosprawnych	45	0	0	0

w tym: w budżecie OPS / PCPR	46	0	0	0
85395 - Pozostała działalność w zakresie polityki społecznej	47	0	0	0
w tym: w budżecie OPS / PCPR	48	0	0	0
854 - EDUKACYJNA OPIEKA WYCHOWAWCZA				
85415 - Pomoc materialna dla uczniów o charakterze socjalnym	49	146 857	95 378	59 190
w tym: w budżecie OPS / PCPR	50	146 857	95 378	59 190
85416 - Pomoc materialna dla uczniów o charakterze motywacyjnym	51	12 000	9 980	14 000
w tym: w budżecie OPS / PCPR	52	0	0	0
855 - RODZINA				
85501 - Świadczenie wychowawcze	53	4 954 000	6 407 200	6 467 000
w tym: w budżecie OPS / PCPR	54	4 954 000	6 407 200	6 467 000
85502 - Świadczenia rodzinne, świadczenie z funduszu alimentacyjnego oraz składki na ubezpieczenia emerytalne i rentowe z ubezpieczenia społecznego	55	2 919 066	3 045 000	2 987 000
w tym: w budżecie OPS / PCPR	56	2 919 066	3 045 000	2 987 000

85504 - Wspieranie rodziny	57	314 265	310 674	314 000
w tym: w budżecie OPS / PCPR	58	314 265	310 674	314 000
85505 - Tworzenie i funkcjonowanie żłobków	59	0	0	0
w tym: w budżecie OPS / PCPR	60	0	0	0
85506 - Tworzenie i funkcjonowanie klubów dziecięcych	61	0	0	0
w tym: w budżecie OPS / PCPR	62	0	0	0
85507 - Dzienni opiekunowie	63	0	0	0
w tym: w budżecie OPS / PCPR	64	0	0	0
85508 - Rodziny zastępcze	65	77 385	104 890	105 000
w tym: w budżecie OPS / PCPR	66	77 385	104 890	105 000
85510 - Działalność placówek opiekuńczo-wychowawczych	67	25 767	25 422	30 000
w tym: w budżecie OPS / PCPR	68	25 767	25 422	30 000

85513 - Składki na ubezpieczenie zdrowotne opłacane za osoby pobierające niektóre świadczenia rodzinne, zgodnie z przepisami ustawy o świadczeniach rodzinnych oraz za osoby pobierające zasiłki dla opiekunów, zgodnie z przepisami ustawy z dnia 4 kwietnia 2014 r. o ustaleniu i wypłacie zasiłków dla opiekunów	69	48 200	51 454	44 000
w tym: w budżecie OPS / PCPR	70	48 200	51 454	44 000
85514 - Składki na ubezpieczenie zdrowotne opłacane za osoby przebywające na urloпах wychowawczych, za osoby zatrudnione jako nianie oraz za osoby sprawujące osobistą opiekę nad dzieckiem	71	0	0	0
w tym: w budżecie OPS / PCPR	72	0	0	0
85578 Usuwanie skutków klęsk żywiołowych	73	0	0	0
w tym: w budżecie OPS / PCPR	74	0	0	0

Głównym zadaniem Gminnego Ośrodka Pomocy Społecznej jest realizacja zadań z zakresu pomocy społecznej a w szczególności:

- prowadzenie postępowań, wydawanie decyzji, wypłata zasiłków stałych, okresowych, celowych i specjalnych celowych,
- kierowanie do domów pomocy społecznej, schronisk, noclegowni, opłacanie lub dofinansowywanie do opłat za pobyt w tych placówkach,
- opłacanie kosztów posiłków,
- organizowanie i świadczenie usług opiekuńczych,
- sprawienie pogrzebu,
- świadczenie pracy socjalnej.
- przyznawanie i wypłacanie świadczeń rodzinnych, świadczeń 500+ i świadczeń z funduszu alimentacyjnego dodatków energetycznych,
- prowadzenie postępowań wobec dłużników alimentacyjnych,
- wydawanie Kart Dużej Rodziny.
- opłacanie składek emerytalnych, rentowych i zdrowotnych za niektóre osoby korzystające z pomocy społecznej.

6. Współpraca z organizacjami pozarządowymi - zadania zlecone w obszarze pomocy i wsparcia

Ośrodek Pomocy Społecznej od wielu lat współpracuje z Polskim Komitetem Pomocy Społecznej, który ma swoją siedzibę w Gubinie przy ul Wyspiańskiego 25. Instytucja ta zajmuje się dystrybucją żywności, wydawaniem odzieży, obuwia. Kwota przekazana w 2020 roku przez Gminę Gubin na realizację zadań z zakresu pomocy społecznej wyniosła 11.000,00zł.

7. Wnioski końcowe

Ocena zasobów pomocy społecznej dla Gminy Gubin za 2020 rok została przygotowana na podstawie danych zebranych przez Ośrodek Pomocy Społecznej Gminy Gubin w Gubinie za pośrednictwem systemu Centralnej Aplikacji Statystycznej MRPiPS. Dane z Oceny umożliwiają analizowanie i monitorowanie występowania problemów społecznych oraz planowanie działań aktywizujących jednostki samorządu terytorialnego w obszarze usług społecznych. Zawarte w niej informacje są materiałem poglądowym mającym ułatwić władzom gminy podejmowanie decyzji związanych z planowaniem budżetu w zakresie polityki społecznej w kolejnym roku i stały się podstawą do sformułowania poniższych wniosków i rekomendacji.

Zaprezentowane dane ukazują lokalną sytuację społeczno - demograficzną oraz kwestie społeczne wymagające interwencji. Priorytetowym zadaniem jest wspieranie osób i rodzin w wysiłkach zmierzających do zaspokojenia niezbędnych potrzeb życiowych oraz umożliwienie im przezwyciężenia trudnych sytuacji życiowych, których nie są w stanie pokonać sami, wykorzystując własne zasoby i możliwości. Osoby i rodziny korzystające ze wsparcia Ośrodka Pomocy Społecznej należą zazwyczaj do osób o niskim dochodzie, trudnych warunkach bytowych, problemach zdrowotnych. Obserwujemy również zjawisko bezradności, które prowadzi do dziedziczenia zachowań osób korzystających z pomocy a wynika ono z braku odpowiednich wzorców. Dużym problemem jest brak zaangażowania członków rodzin w sprawowaniu opieki nad jej najstarszymi członkami mimo istniejącego obowiązku alimentacyjnego, odpowiedzialność zrzucana jest na system pomocy społecznej. Wymiar istniejących problemów społecznych ukazuje konieczność znacznych nakładów finansowych na realizację nałożonych ustawowo zadań w obszarze pomocy społecznej oraz rozwój działań ukierunkowanych na przeciwdziałanie występującym problemom społecznym. W związku z powyższym Ośrodek Pomocy Społecznej w Gubinie będzie kontynuował realizację zadań wynikających z ustawy. Działania te będą realizowane w szczególności poprzez:

1. Podejmowanie działań na rzecz zmiany postawy klientów, zwiększenia ich aktywności w rozwiązywaniu własnych problemów,
2. Wspomaganie funkcjonowania rodzin wieloprotblemowych z grupy zagrożonych wykluczeniem społecznym poprzez rozwój specjalistycznego wsparcia,

3. Prowadzenie integracji adresowanej do klientów pomocy społecznej z wykorzystaniem instrumentów aktywizacji społecznej, zawodowej i edukacyjnej. Gmina Gubin aby wywiązać się z zadań nałożonych ustawowo jak również przeciwdziałać negatywnym zjawiskom społecznym posiada opracowane programy: Gminny Program Przeciwdziałania Przemocy w Rodzinie oraz Program Ochrony Ofiar Przemocy w Rodzinie w Gminie Gubin na lata 2021-2024, Gminny Program Profilaktyki i Rozwiązywania Problemów Alkoholowych oraz przeciwdziałania Narkomanii, a także Gminny Program Wspierania Rodzin Gminy Gubin na lata 2019-2021.

Opisany w niniejszym opracowaniu katalog zadań realizowanych w 2020 roku nadal będzie kontynuowany i na bieżąco modyfikowany. Potrzeby w zakresie pomocy społecznej na rok 2021:

1. Kontynuacja realizacji działań związanych z przeciwdziałaniem przemocy w rodzinie w ramach realizacji Gminnego Programu Przeciwdziałania Przemocy w Rodzinie oraz Program Ochrony Ofiar Przemocy w Rodzinie w szczególności poprzez: pracę Zespołu Interdyscyplinarnego ds. przeciwdziałania przemocy w rodzinie, umożliwienie dostępu do indywidualnego i grupowego poradnictwa specjalistycznego dla osób dotkniętych przemocą w rodzinie
2. Prowadzenie działań z zakresu wspierania rodziny i systemie pieczy zastępczej w ramach realizacji Programu Wspierania Rodzin Gminy Gubin na lata 2019-2021, w szczególności poprzez dalsze wspieranie rodzin przeżywających trudności opiekuńczo – wychowawcze przez asystenta rodziny.
3. Prowadzenie działań mających na celu ograniczenie zjawiska niedożywienia dzieci i młodzieży z rodzin o niskich dochodach lub znajdujących się w trudnej sytuacji oraz osób dorosłych w szczególności osób samotnych, w podeszłym wieku, chorych lub niepełnosprawnych.
4. Inicjowanie do podjęcia pracy oraz wsparcie osób nieaktywnych zawodowo poprzez współpracę z Powiatowym Urzędem Pracy W Krośnie Odrz. Filia w Gubinie.
5. Rozwijanie współpracy z sektorem pozarządowym oraz innymi podmiotami i partnerami społecznymi.

Pomoc pieniężna przyczynia się do poprawy funkcjonowania rodzin, jednak nie rozwiąże ich wszystkich problemów, zawsze znajdą się osoby i rodziny które z różnych przyczyn, zdrowotnych, uzależnień, czy nałożenia się wielu problemów nie poradzą sobie z ich rozwiązaniem samodzielnie. W tych przypadkach wspólne działanie wielu instytucji i osób daje szansę na kompleksową i długofalową pomoc osobom w trudnej sytuacji. Praca na rzecz osób potrzebujących to nie tylko liczby wydanych decyzji, przyznanych i wypłaconych świadczeń. To pomoc w rozwiązywaniu wielu skomplikowanych spraw życiowych. Nieocenioną rolę w niesieniu pomocy odgrywają osoby nie związane zawodowo z pomocą społeczną, a więc radni, sołtysi, sąsiedzi i wielu innych ludzi, którzy potrafią dostrzec różnego rodzaju zagrożenia informując o tym na bieżąco pracowników Ośrodka Pomocy Społecznej.

Trudno stwierdzić czy obecna sytuacja związana ze stanem epidemii w sposób istotny wpłynie na zmiany w zakresie udzielanej w roku bieżącym pomocy i wsparcia. W przypadku wystąpienia negatywnych zmian na rynku pracy i istotnego wzrostu liczby osób bezrobotnych konieczne będzie dokonanie trudnej obecnie do oszacowania skali i zakresu udzielanych świadczeń. Zwiększeniu ulegą wydatki na zasiłki stałe, zasiłki okresowe oraz wsparcie w zakresie dożywiania.

7) informacja o stanie mienia

INFORMACJA O STANIE MIENIA KOMUNALNEGO GMINY GUBIN

Stan na 31.12.2020 roku.

Informację przygotowano w oparciu o art. 267 ust.1 pkt 3 ustawy z dnia 27 sierpnia 2009 roku o finansach publicznych (Dz.U. z 2021 poz. 305)

• Dane ogólne

• Liczba ludności	7120
• Powierzchnia gminy /ha/	37 973
• Ilość sołectw /wsi/	46/48
• Ilość gospodarstw rolnych	2556
• Komunalne ujęcia wody	8
• Kanalizacja	2
• Ilość szkół podstawowych	3
• Ilość uczniów w szkołach podstawowych i w oddz. przedszkolnych	639
• Liczba bibliotek	1
• Liczba przychodni i ośrodków zdrowia	5
• Gminne urządzenia sportowe	12
• Długość dróg gminnych /km/	107
• Przystanki i wiaty PKS	62
• Cmentarze komunalne	3
• Kompleks sportowy „Orlik”	1
• Szkolne place zabaw z programu rządowego „Radosna szkoła”	5
• Szkolne place zabaw projekt „Przedszkole przy szkole w Gminie Gubin”	6

Objaśnienia do informacji ogólnej o stanie mienia komunalnego

Gmina Gubin zajmuje powierzchnię 37.973 ha, na obszarze której w 48 wsiach zamieszkuje 7120 osób. Na terenie Gminy istnieją 3 szkoły podstawowe: Szkołą Podstawowa w Grabicach z filią w Strzegowie, Szkoła Podstawowa w Chlebowie oraz Szkoła Podstawowa w Czarnowicach z filią w Bieżycach i Starosiedlu, do których uczęszcza 639 uczniów. Na terenie gminy działa 1 biblioteka gminna, 6 Klubów Sportowych, które mają do dyspozycji 5 boisk sportowych. Ponadto Gmina Gubin dysponuje: 1 boiskiem wielofunkcyjnym, 6 siłowniami zewnętrznymi, 1 kompleksem sportowym „Orlik” w Chlebowie, 5 szkolnymi placami zabaw powstałymi w ramach programu rządowego „Radosna szkoła” oraz 6 placami zabaw, które powstały w ramach projektu „Przedszkole przy szkole w Gminie Gubin” oraz 45 placami zabaw finansowanych w ramach funduszu sołectkiego.

Gmina Gubin posiada 139,166 km sieci wodociągowej rozdzielczej, kanalizację obsługującą 2 wsie, gazociąg dla 1 wsi, 107 km dróg gminnych, 3 cmentarze, 62 przystanków i wiat przystankowych.

- **Wartość mienia komunalnego na dzień 31.12.2020r.**

1. Grupa 0 -GRUNTY

Lp.	Wyszczególnienie	Powierzchnia w ha	Wartość
1.	Grunty w uprawie		56 463,29 zł
2.	Grunty zadrzewione i zakrzewione		2 191,32 zł
3.	Grunty pod budynkami		141 962,00 zł
4.	Tereny zieleni	29,018	5 545,12 zł
5.	Tereny niezabudowane		1 267 742,60 zł
6.	Grunty pod remizami	1,7189	34 378,00 zł
7.	Grunty pod świetlicami	4,0105	99 890,22 zł
8.	Grunty pod wodami stojącymi	5,76	1 099,30 zł
9.	Grunty pod rowami melioracyjnymi		14 955,20 zł
10.	Nieużytki	4,6975	895,83 zł
11.	Tereny różne	28,1814	5 541,92 zł
12.	Działka pod budynkiem przeznaczonym na biura		76 263,29 zł
13.	Grunty pod szkołami		128 234,38 zł
14.	Grunty pod wiejskimi ośrodkami zdrowia		34 264,00 zł
15.	Grunty pod hydroforniami i oczyszczalnią	11 działek	90 077,60 zł
16.	Tereny komunikacyjne	0,0396	4 836,60 zł
Razem			1 964 340,67 zł

1. Grupa 1- BUDYNKI I LOKALE

Lp.	Wyszczególnienie	Ilość	Wartość	Umorzenie	Wartość netto
1.	Budynki wiejskich ośrodków zdrowia	5	662 643,75 zł	324 701,48	337 942,27
2.	Budynki mieszkalne	37	580 917,38 zł	145 311,47	435 605,91
3.	Budynki szkolne	10	6 902 407,07 zł	3 180 324,08	3 722 082,99
4.	Budynki hydroforni i oczyszczalni	2	36 131,68 zł	29 848,13	6 283,55

5.	Budynki świetlic	26	3 838 457,72 zł	1 056 822,25	2 781 635,47
6.	Budynek remizo-świetlicy	1	384 660,30 zł	65 809,31	318 850,99
6.	Szatnie sportowe	4	586 180,12 zł	351 000,77	235 179,35
7.	Budynek z przeznaczeniem na biura	1	26 165,02 zł	9 757,43	16 407,59
8.	Budynki gospodarcze	21	63 410,91 zł	21 507,09	41 903,82
9.	Przystanki i wiaty	62	319 116,17 zł	186 549,82	132 566,35
10.	Budynki strażnic przeciwpożarowych	5	25 361,73 zł	24 939,03	422,70
Razem			13 425 451,85 zł	5 396 570,86 zł	8 028 880,99 zł

3. Grupa 2 - OBIEKTY INŻYNIERII LĄDOWEJ I WODNEJ

Lp.	Wyszczególnienie	Ilość / szt.	Wartość	Umorzenie	Wartość netto
1.	Budowle i urządzenia wodnomelioracyjne		1 915 590,00 zł	1 005 684,69 zł	909 905,31 zł
2.	Oczyszczalnia ścieków i sieć kanalizacyjna		2 945 002,24 zł	1 607 025,27 zł	1 337 976,97 zł
3.	Przydomowe oczyszczalnie ścieków - gospodarstw indywidualnych	172	2 925 947,01 zł	679 752 zł	2 246 194,52 zł
4.	Drogi kołowe /km/, chodniki	107	11 791 215,96 zł	6 922 078,80 zł	4 869 137,16 zł
5.	Studnie, studnie głębinowe	23	557 405,15 zł	274 676,35 zł	282 728,80 zł
6.	Oświetlenie uliczne		882 525,96 zł	545 686,98 zł	336 838,98 zł
7.	Sieć gazowa Komorów	1	66 896,26 zł	54 185,93 zł	12 710,33 zł
8.	Rurociąg burzowy w Mielnie	1	17 200,00 zł	16 311,33 zł	888,67 zł
9.	Ogrodzenia, parkany, utwardzenia, szamba oraz zagospodarowanie terenu		1 068 967,54 zł	471 930,08 zł	597 037,46 zł
10.	Mosty	15	1 048 168,42 zł	782 985,97 zł	265 182,45 zł
11.	Przepusty	48	119 000,00 zł	75 837,75 zł	43 162,25 zł
12.	Rurociąg betonowy odwadniający drogę w Stargardzie Gubińskim	1	17 000,00 zł	7 650,00 zł	9 350,00 zł
13.	Sieć wodociągowa		11 733 063,02 zł	6 537 905,68 zł	5 195 157,34 zł

14.	Obiekty rekreacyjno-sportowe (boiska, place)		1 236 361,24 zł	247 305,38 zł	989 055,86 zł
	w tym: kompleks sportowy „Orlik” w Chlebowie		1 140 614,92 zł	242 380,64 zł	898 234,28 zł
15.	Hydrofornie i SUW	8	5 276 860,93 zł	2 543 542,93 zł	2 733 318,00 zł
Razem			41 601 203,73 zł	21 772 559,14 zł	19 828 644,10 zł

4. Grupa 3 - KOTŁY I MASZYNY ENERGETYCZNE

Lp.	Wyszczególnienie	Sztuki	Wartość	Umorzenie	Wartość netto
1.	Kotły i maszyny	3	40 825,27 zł	16 097,32	24 727,95
2.	Agregaty prądotwórcze	9	232 126,91 zł	71 043,25	161 083,66
Razem			272 952,18 zł	87 140,57 zł	185 811,61 zł

5. Grupa 4 - MASZYNY, URZĄDZENIA I APARATY OGÓLNEGO ZASTOSOWANIA

Lp.	Wyszczególnienie	Ilość	Wartość	Umorzenie	Wartość netto
1	Zespoły komputerowe	0	443 259,42 zł	400 570,18 zł	42 689,24 zł
2	Pompy	9	40 392,81 zł	35 655,48 zł	4 737,33 zł
4	Sprężarki	3	4 386,03 zł	4 386,03 zł	0,00 zł
5	Zgrzewarki	2	106 963,00 zł	106 963,00 zł	0,00 zł
6	Piece, nagrzewnice	4	23 254,20 zł	17 580,22 zł	5 673,98 zł
Razem			618 255,46 zł	565 154,91 zł	53 100,55 zł

6. Grupa 5 - MASZYNY, URZĄDZENIA I APARATY SPECJALISTYCZNE

Lp.	Wyszczególnienie	Ilość	Wartość	Umorzenie	Wartość netto
1.	Sprzęt specjalistyczny (kosiarki, maszyny do robót drogowych, rolnych i leśnych)		475 388,43 zł	409 191,42 zł	66 197,01 zł
Razem			475 388,43 zł	409 191,42 zł	66 197,01 zł

7. Grupa 6 - URZĄDZENIA TECHNICZNE

Lp.	Wyszczególnienie	Ilość	Wartość	Umorzenie	Wartość netto
1.	Klimatyzator	1	21 000,00 zł	12 600,00 zł	8 400,00 zł
2.	Centrala telefoniczna	1	16 208,92 zł	14 588,01 zł	1 620,91 zł
3.	Sprzęt nagłaśniający	1	38 706,97 zł	38 706,97 zł	0,00 zł
4.	System do obsługi sesji rady gminy	1	28 395,06 zł	5 679,02 zł	22 716,04 zł
5.	Urządzenia przeciwpożarowe		91 291,00 zł	91 291,00 zł	0,00 zł
6.	Monitoring	4	51 462,09 zł	47 495,61 zł	3 966,48 zł
7.	Pozostałe urządzenia techniczne		30 128,76 zł	17 402,38 zł	12 726,38 zł
8.	Kontener	1	4 148,00 zł	4 148,00 zł	0,00 zł
	Razem		281 340,80 zł	231 910,99 zł	49 429,81 zł

8. Grupa 7 - ŚRODKI TRANSPORTU

Lp.	Wyszczególnienie	Ilość	Wartość	Umorzenie	Wartość netto
1.	Samochody	4	306 276,00 zł	306 276,00 zł	0,00 zł
2.	Środki transportowe w OSP				
	samochody	6	148 713,44 zł	138 003,47 zł	10 709,97 zł
	przyczepy	2	5 609,55 zł	5 527,02 zł	82,53 zł
	autopompy		17 550,00 zł	17 550,00 zł	0,00 zł
3.	Ciągniki	3	121 507,87 zł	121 507,87 zł	0,00 zł
4.	Przyczepy specjalistyczne	4	38 400,00 zł	38 400,00 zł	0,00 zł
5.	Pługi	3	23 294,82 zł	23 294,82 zł	0,00 zł
6.	Posypywarka	1	27 300,00 zł	27 300,00 zł	0,00 zł
	Razem		688 651,68 zł	677 859,18 zł	10 792,50 zł

9. Grupa 8 - NARZĘDZIA, PRZYRZĄDY, RUCHOMOŚCI I WYPOSAŻENIE GDZIE INDZIEJ NIESKLASYFIKOWANE

Lp.	Wyszczególnienie	Ilość	Wartość	Umorzenie	Wartość netto
1.	Place zabaw - "Przedszkole przy szkole"	6	185 532,00 zł	109 008,50 zł	76 523,50 zł
2.	Szkolne place zabaw "Radosna szkoła"	5	538 577,24 zł	377 004,09 zł	161 573,15 zł
3.	Wyposażenie techniczne (aparaty, sprzęt medyczny)	4	38 197,00 zł	38 197,00 zł	0,00 zł
4.	Wyposażenie techniczne dla prac biurowych		71 732,57 zł	69 899,26 zł	1 833,31 zł
5.	Wyposażenie pozostałe		50 230,12 zł	50 230,12 zł	0,00 zł
6.	Wyposażenie placów zabaw	0	1 041 045,83 zł	884 889,54 zł	156 156,29 zł
7.	Zestaw kontenerowy mieszkalny	1	84 417,63 zł	15 195,17 zł	69 222,46 zł
8.	Wyposażenie edukacyjne szkół (tablice interktywne, pracownie)		45 217,87 zł	32 045,34 zł	13 172,53 zł
Razem			2 054 950,26 zł	1 576 469,02 zł	478 481,24 zł

10. WARTOŚCI NIEMATERIALNE I PRAWNE

Lp.	Wyszczególnienie	Wartość	Umorzenie	Wartość netto
1.	Wartości niematerialne i prawne	72 533,85 zł	72 533,85 zł	0,00 zł
		72 533,85 zł	72 533,85 zł	0,00 zł

- Informacja o zmianach w stanie mienia komunalnego od poprzedniej informacji.

Przychody w 2020 r.

1.	Instalacja nawadniająca na boisku sportowym w Jaromirowicach	40 106,86
2.	Przydomowe biologiczne oczyszczalnie ścieków (39 szt.) w m. Bieżyce, Chęciny, Chlebowo, Chociejów, Czarnowice, Dobrzyń, Drzeńsk Mały, Grabice, Jaromirowice, Komorów, Koperno,	625 388,70
3.	Oczyszczalnia ścieków dla budynku wielolokalowego w Kozowie	44 474,45

4.	Oczyszczalnia ścieków dla budynku wielolokalowego w Jaromirowicach	45 792,44
5.	Sieć wodociągowa w Budoradzu	34 076,22
6.	Chodnik na cmentarzu w Starosiedlu	45 596,00
7.	Nowe punkty świetlne w miejscowości Strzegów	42 636,61
8.	Utwardzenie wjazdu przy świetlicy wiejskiej w m. Strzegów	26 334,30
9.	Ogrodzenie cmentarza w Starosiedlu	19 198,11
10.	Altana w miejscowości Polanowice	8 109,38
11.	Wiata w miejscowości Chlebowo	13 000,00
12.	Inwentaryzacja gruntów i budynków	23 480,50
13.	Modernizacja budynku - łomy 11	17 299,88
14.	Modernizacja świetlicy wiejskiej w Czarnowicach	519 578,27
15.	Modernizacja świetlicy wiejskiej w Gębicach	7 546,81
16.	Modernizacja budynku mieszkalnego w Chlebowie	39 458,40
17.	Przebudowa drogi gminnej w miejscowości Jazów	1 054 603,36
18.	Modernizacja Stacji Uzdatniania Wody w Wałowicach	24 350,37
19.	Modernizacja oświetlenia uliczne w miejscowości Gębice	13 530,00
20.	Modernizacja oświetlenia ulicznego w miejscowości Węgliny	9 530,29
21.	Przebudowa drogi gminnej w miejscowości Sękowice	79 938,68
22.	Modernizacja drogi w miejscowości Drzeńsk Mały	119 996,43
23.	Modernizacja parkingu i placu przy SP w Grabicach	9 908,77
RAZEM		2 863 934,83

Rozchody 2020 r.

1.	Sprzedż budynku mieszkalnego Chlebowo 13	14 705,60
2.	Działka nr 115/1 w Łomach	2 600,00
3.	Działka nr 113 w Kosarzynie	2 200,00
4.	Wyposażenie placu zabaw w Markosicach i Bieźcach	8 102,00

5.	Przekazanie 87 szt. przydomowych biologicznych oczyszczalni ścieków w miejscowościach: Wielotów (7 szt.), Wałowice (9 szt.), Sadzarzewice (11 szt.), Żenichów (2 szt.), Bieżyce (1 szt.), Jaromirowice (11 szt.), Późna (10 szt.), Sękowice (1 szt.), Markosice (4 szt.), Węgliny (3 szt.), Grabice (4 szt.), Strzegów (1 szt.), Łazy (1 szt.), Kosarzyn 1 szt.), Czarnowice (1 szt.), Grochów (1 szt.), Pole (1 szt.), Chlebowo (4 szt.), Komorów (3szt.), Pleśno (2 szt.), Drzeńsk Mały (5 szt.), Mielno (3 szt.), Polanowice (1 szt.)	1 325 136,79
RAZEM		1 352 744,39

IV. Dochody uzyskane z tytułu wykonywania praw własności i innych praw majątkowych na dzień 31.12.2020r.

1.	Dochody uzyskane z tytułu sprzedaży	353 581,32 zł
3.	Dochody z tytułu najmu, dzierżawy	200 001,78 zł
2.	Dochody uzyskane z tytułu użytkowania wieczystego	512,95
3.	Dochody z tytułu przekształcenia prawa użytkowania wieczystego w prawo własności	396,32
RAZEM		554 492,37 zł

V. Ograniczone prawa rzeczowe i wierzytelności na dzień 31.12.2020 r.

Ograniczone prawa rzeczowe w postaci hipoteki przymusowej ustanowionej na nieruchomościach na łączną wartość pozostałą do zapłaty 136.317,00 zł

8) Organizacje pozarządowe działające na terenie gminy - wykaz organizacji pozarządowych

Na terenie Gminy Gubin w 2020 roku działały następujące organizacje pozarządowe:

- Klub Sportowy „Relax” Grabice,
- Klub Sportowy LKS „Płomień” Chlebowo,
- Klub Sportowy „Dar-Bol-Alfa” Jaromirowice,
- Ludowy Zespół Sportowy „Rywal” Stargard Gubiński,
- Ludowy Klub Sportowy „Żenisz” Żenichów,
- Uczniowski Klub Sportowy Akademia Piłkarska Falubaz,
- Ochotnicza Straż Pożarna w Starosiedlu,
- Ochotnicza Straż Pożarna w Strzegowie,
- Ochotnicza Straż Pożarna w Markosicach,
- Ochotnicza Straż Pożarna w Drzeńsku Wielkim,

- Ochotnicza Straż Pożarna w Chlebowie,
- Polski Komitet Pomocy Społecznej Lubuski Zarząd Wojewódzki Zielona Góra,
- Stowarzyszenie Ludzi Aktywnych w Chlebowie.

a) program współpracy z organizacjami pozarządowymi

Uchwałą nr XII/74/2019 Rady Gminy Gubin z dnia 29 listopada 2019 r. przyjęto Roczny program współpracy Gminy Gubin z organizacjami pozarządowymi oraz podmiotami, o których mowa w art. 3 ust. 3 ustawy z dnia 24 kwietnia 2003 r. o działalności pożytku publicznego i o wolontariacie na rok 2020.

Priorytetowe zadania publiczne w zakresie:

- wspieranie i upowszechnianie kultury fizycznej i sportu,
- działalność na rzecz dzieci i młodzieży w tym wypoczynku dzieci i młodzieży,
- kultura, sztuka, ochrona dóbr kultury i dziedzictwa narodowego,
- przeciwdziałanie uzależnieniom i patologiom społecznym,
- pomoc społeczna w tym pomoc rodzinom i osobom w trudnej sytuacji życiowej oraz wyrównywanie szans tych rodzin i osób.

Wysokość środków planowanych na realizację programu w 2020 r. wyniosła 128 200,00 zł

Projekt programu został przedłożony do konsultacji społecznych Zarządzeniem nr 101/2019 Wójta Gminy Gubin z dnia 29 października 2019 r. Z możliwości uczestnictwa w konsultacjach społecznych skorzystały dwie organizacje pozarządowe działające na terenie gminy Gubin:

1. Klub Sportowy LKS „Płomień” Chlebowo,
2. Polski Komitet Pomocy Społecznej Lubuski Zarząd Wojewódzki w Zielonej Górze.

b) realizacja zadań publicznych z zakresu wspierania i upowszechniania kultury fizycznej i sportu:

- zadanie nr 1 kwota 22 000,00 zł Klubowi Sportowemu „Relax” Grabice,
- zadanie nr 2 kwota 20 000,00 zł Klubowi Sportowemu LKS „Płomień” Chlebowo,
- zadanie nr 3 kwota 27 000,00 zł Klubowi Sportowemu "Dar-Bol-Alfa” Jaromirowice,
- zadanie nr 4 kwota 14 500,00 zł Ludowemu Zespołowi Sportowemu „Rywal” Stargard Gubiński,
- zadanie nr 5 kwota 13 500,00 zł Ludowemu Klubowi Sportowemu „Żenisz” Żenichów,
- zadanie nr 6 kwota 1 000,00 zł Uczniowskiemu Klubowi Sportowemu Akademia Piłkarska Falubaz.

c) realizacja zadań publicznych z zakresu pomocy społecznej – udzielanie bezpłatnych świadczeń rzeczowych z zakresu pomocy społecznej:

- Polski Komitet Pomocy Społecznej Lubuski Zarząd Wojewódzki Zielona Góra,
- wysokość środków przeznaczonych na ten cel: 11 000,00 zł

d) tryb pozakonkursowy – małe granty:

- Stowarzyszenie Ludzi Aktywnych „Rodzinne Warsztaty Integracyjne – 2020” kwota 3 000,00 zł.

9) Realizacja zadań z zakresu transportu publicznego

Gmina Gubin jest członkiem Krośnieńskiego Związku Powiatowo – Gminnego. Siedzibą Związku jest Krosno Odrzańskie. Związek został utworzony jako alternatywa dla pojedynczych organizatorów – gmin i powiatu w celu wspólnej organizacji publicznego transportu zbiorowego na sieci komunikacyjnej w powiatowo-gminnych przewozach pasażerskich na obszarze gmin i powiatu tworzących związek powiatowo-gminny. Członkami Związku są Powiat Krośnieński oraz następujące gminy: Bobrowice, Bytnica, Dąbie, Gubin, Gubin miasto, Krosno Odrzańskie, Maszewo.

Zgodnie ze statutem do zadań Krośnieńskiego Związku Powiatowo – Gminnego należy:

- planowanie rozwoju transportu,
- organizowanie publicznego transportu zbiorowego oraz
- zarządzanie publicznym transportem zbiorowym.

W 2020r. Krośnieński Związek Powiatowo – Gminny zawarł umowę, przedmiotem której było wykonywanie świadczenie usług publicznego transportu zbiorowego na terenie Powiatu Krośnieńskiego w okresie od 01.01.2020 r. do 30.12.2021 r. w tym na terenie Gminy Gubin.

Umowa została zawarta z przewoźnikiem PTU AVIATOR.

Komunikacja w ramach ogólnodostępnego transportu publicznego realizowana była na następujących liniach komunikacyjnych:

L.p.	Przebieg linii komunikacyjnej	Numer linii komunikacyjnej
1	Gubin, p.dw – Starosiedle przez Przyborowice	1
2	Gubin, p.dw – Czarnowice przez Bieżyce, Dobrzyń	2
3	Gubin, p.dw – Czarnowice przez Strzegów, Grabice	3
4	Gubin, p.dw – Czarnowice przez Łazy	4
5	Starosiedle – Gubin, p.dw. przez Łazy, Czarnowice	5
6	Czarnowice – Gubin, p.dw. przez Starosiedle	6
7	Gubin, p.dw – Grabice przez Dobrzyń	7
8	Gubin, p.dw – Grabice przez Węgliny	8

9	Gubin, p.dw – Grabice przez Kozów, Brzozów	9
10	Gubin, p.dw – Grabice przez Mielno	10
11	Gubin, p.dw – Chlebowo przez Drzeńsk Wielki, Wałowice	11
12	Gubin, p.dw – Starosiedle przez Czarnowice	12
13	Gubin, p.dw – Węgliny przez Brzozów, Grabice	13
14	Gubin, p.dw – Mielno przez Grabice	14
15	Gubin, p.dw – Gubin, p.dw przez Kosarzyn, Chlebowo	15
16	Gubin, p.dw – Przyborowice przez Kaniów	16
17	Gubin, p.dw – Starosiedle przez Dobrzyń, Stargard Gub.	17
18	Gubin, p.dw – Witaszkowo przez Łazy	18
19	Gubin, p.dw – Bieżyce	19

W ramach zawartej umowy Gmina Gubin realizuje obowiązek zapewnienia dowozu uczniów do szkół na podstawie art. 32 ust.5 oraz art. 39 ust. 3 ustawy z dnia 14 grudnia 2016r. Prawo oświatowe oraz zaspokaja zbiorowe potrzeby wspólnoty w zakresie lokalnego transportu zbiorowego. Miesięcznie z komunikacji korzysta średnio 365 uczniów dojeżdżających do szkół. Komunikacja realizowana jest na podstawie zezwoleń regularny przewóz osób w krajowym transporcie drogowym. Organem wydającym zezwolenia na terenie Gminy Gubin jest Wójt Gminy Gubin i Starosta Krośnieński.

Przewoźnik świadczy także usługi komunikacji w okresie ferii i wakacji szkolnych na liniach komunikacyjnych:

L.p.	Przebieg linii komunikacyjnej	Numer linii komunikacyjnej
1	Gubin, p.dw. – Węgliny przez Brzozów, Grabice	177521
2	Gubin, p.dw. – Starosiedle	177522
3	Gubin, p.dw. – Witaszkowo przez Łazy	177523
4	Gubin, p.dw. – Dobrze	177524
5	Gubin, p.dw. - Gubin, p.dw. przez Chlebowo	177525
6	Gubin, p.dw. - Mielno	177526

10) Realizacja zadań w dziedzinie edukacji

W gminie w 2020 r. przeprowadzono restrukturyzację szkół w wyniku której od 1 września 2020 r. funkcjonują następujące szkoły:

1. Szkoła Podstawowa w Czarnowicach ze szkołą filialną w Starosiedlu,
2. Szkoła Podstawowa w Grabicach ze szkołą filialną w Strzegowie,
3. Szkoła Podstawowa im. Danuty Siedzikówny „Inki” w Chlebowie.

Następstwem ww. działań było ustalenie planu sieci publicznych szkół podstawowych prowadzonych przez Gminę Gubin oraz granice obwodów publicznych szkół podstawowych prowadzonych przez Gminę Gubin od dnia 1 września 2020 r.

Lp.	Nazwa szkoły	Adres siedziby szkoły oraz innych lokalizacji prowadzenia zajęć dydaktycznych, wychowawczych i opiekuńczych	Granice obwodu szkoły od dnia 1 września 2020 r.
1.	Szkoła Podstawowa w Chlebowie im. Danuty Siedzikówny „Inki”,	Chlebowo 123, 66-620 Gubin	Chlebowo, Żytowań, Budoradz, Kosarzyn, Łomy, Wałowice, Drzeńsk Mały, Drzeńsk Wielki, Jaromirowice, Komorów, Dzikowo
2.	Szkoła Podstawowa w Grabicach	Siedziba - Grabice 59, 66-620 Gubin	Grabice, Jazów, Luboszyce, Kozów, Wielotów, Węgliny, Nowa Wioska, Brzozów, Gubinek, Sękowice, Polanowice, Sadzarzewice, Markosice, Późna, Strzegów, Mielno - Kl. IV-VIII Grabice, Jazów, Luboszyce, Kozów, Wielotów, Węgliny, Nowa Wioska, Brzozów - Kl. I-III
3.	Szkoła Podstawowa w Grabicach Filia w Strzegowie	Strzegów 79, 66-620 Gubin	Gubinek, Sękowice, Polanowice, Sadzarzewice, Markosice, Późna, Strzegów, Mielno - Kl. I-III
4.	Szkoła Podstawowa w Czarnowicach	Siedziba - Czarnowice 20, 66-620 Gubin	Bieżyce, Żenichów, Pleśno, Dobrzyń, Zawada, Pole, Kaniów, Grochów, Przyborowice, Dobrze, Czarnowice, Stargard Gubiński, Sieńsk, Witaszkowo, Koperno, Chęciny, Chociejuw, Gębice, Starosiedle, Kujawa, Łazy – kl.IV-VIII Bieżyce, Żenichów, Pleśno, Dobrzyń,

		Bieżyce 50, 66-620 Gubin	Zawada, Pole, Kaniów, Grochów, Przyborowice, Dobrze – kl. I-III
5.	Szkoła Podstawowa w Czarnowicach Filia w Starosiedlu	Starosiedle 22, 66-620 Gubin	Czarnowice, Stargard Gubiński, Sieńsk, Witaszkowo, Koperno, Chęciny, Chociejów, Gębice, Starosiedle, Kujawa, Łazy – kl. I - III

We wrześniu 2020 r. naukę w tych placówkach oświatowych rozpoczęło odpowiednio 607 uczennic i uczniów w szkołach podstawowych, w tym 158 dzieci realizowało obowiązek wychowania przedszkolnego.

Nazwa Szkoły Klasa	Szkoła Podstawowa w Czarnowicach	Szkoła Podstawowa w Starosiedlu	Szkoła Podstawowa w Grubicach	Szkoła Podstawowa w Strzegowie Filia SP Grabice	Szkoła Podstawowa w Chlebowie
Wych. przedszkolne	43	35	18	23	39
Klasa I	10	10	12	9	18
Klasa II	12	9	16	9	10
Klasa III	15	8	0	13	15
Klasa IV	22	-	22	-	9
Klasa V	18	-	10	-	6
Klasa VI	27	-	19	-	17
Klasa VII	39	-	25	-	18
Klasa VIII	23	-	17	-	11
Razem	209	62	139	54	143

Średnioroczna liczba etatów nauczycieli w 2020

	Stażysta	kontraktowy	mianowany	dplomowany	Razem:
od stycznia do sierpnia	3,61	15,71	13,93	40,22	73,47
od września do grudnia	5,26	15,29	13,29	33,34	67,18

Gmina Gubin wywiązała się z obowiązku zapewnienia zatrudnionym w szkołach nauczycielom średniego wynagrodzenia, o którym mowa w art. 30 Karty Nauczyciela, za rok 2020 nie było konieczności wypłaty wyrównania do średniego wynagrodzenia tzw. „czternastki”

Wydatki Gminy Gubin związane z prowadzeniem placówek oświatowych i dowożeniem do szkół:

dowożenie niepełnosprawnych	6903,10
dowożenie (autobusy)	401958,00
wydatki placówek oświatowych	7.955.973,52
Razem:	8364834,62

Wydatki inwestycyjne szkół w roku 2020:

<i>wydatki inwestycyjne jednostek budżetowych</i>	27.608,47
Modernizacja ogrzewania szkoły Strzegów	17699,70
Budowa parkingu Grabice	9908,77

Wydatki Gminy Gubin związane z zatrudnieniem nauczycieli i pracowników niepedagogicznych szkół w 2020r.:

wydatki osobowe niezaliczane do wynagrodzeń (dodatek wiejski, odzież BHP)	319.386,35
wynagrodzenia osobowe	5.166.001,88
dodatkowe wynagrodzenie roczne	381.900,42
składki na ubezpieczenie społeczne	933.066,21
składki na Fundusz Pracy	103.920,73
odpis na Zakładowy Fundusz Świadczeń Socjalnych	339.414,66
Razem:	7.243.690,25

W 2020r. wszystkie płatności związane z obsługą pracowników oraz zakupami odbywały się płynnie i bez zakłóceń. Na koniec roku budżetowego żadna ze szkół nie posiadała zobowiązań innych niż wynikające ze zwykłego działania placówki (należności publicznoprawne, rozrachunki z pracownikami). Wszystkie wydatki szkół realizowano zgodnie z przyjętymi planami finansowymi.

W planach finansowych zabezpieczono środki na obowiązkowe świadczenia dodatkowe – pomoc zdrowotną dla nauczycieli w wysokości 0,03% wydatków osobowych nauczycieli oraz doskonalenie zawodowe nauczycieli w wysokości 1% planowanych rocznych środków przeznaczonych na wynagrodzenia osobowe nauczycieli. Na pomoc zdrowotną wydano w 2020r. 3.600,00 zł, na doskonalenie zawodowe nauczycieli wydano 31.143,48 zł z 39.200,00 zaplanowanych środków.

Nauczanie specjalne - gmina zobowiązana jest do prowadzenia wyodrębnionej ewidencji wydatków związanych z nauczaniem specjalnym uczniów posiadających orzeczenia o potrzebie kształcenia specjalnego.

Rodzaj niepełnosprawności:	Liczba dzieci	Część subwencji wyodrębniona na nauczanie specjalne
uczniowie z niepełnosprawnością intelektualną lekką, zagrożeni niedostosowaniem społecznym itp.	11	97 266,22 zł
uczniowie niewidomi i słabowidzący, z niepełnosprawnością ruchową	5	91 581,83 zł
uczniowie niesłyszący i słabosłyszący, z niepełnosprawnością intelektualną w stopniu umiarkowanym i znacznym	1	22 737,56 zł
uczniowie z niepełnosprawnością intelektualną w stopniu głębokim z orzeczeniem o potrzebie kształcenia specjalnego	3	180 005,66 zł
Dzieci niepełnosprawne w przedszkolach - niewidome, słabo widzące z niepełnosprawnością intelektualną w stopniu lekkim, z niepełnosprawnością ruchową	1	18 316,37 zł

Koszt utrzymania 1 ucznia w szkole:

Szkoła	Liczba dzieci w szkole na 30 września 2020	wydatki szkoły w roku 2020	koszt utrzymania 1 ucznia (wydatki : liczba)
SP Chlebowo	143	2001350,29	13995,45
SP Grabice	193	2319938,02	12020,40
SP Czarnowice + Filia w Starosiedlu	271	3634685,21	13412,12
		7955973,52	

Dla porównania rok 2019

Szkoła	Liczba dzieci w szkole na 30 września 2019	wydatki szkoły w roku 2019	koszt utrzymania 1 ucznia (wydatki : liczba)
SP Chlebowo	157	1 850 911,34 zł	11 789,24 zł
SP Grabice	195	2 372 505,87 zł	12 166,70 zł
SP Starosiedle	120	1 241 927,00 zł	10 349,39 zł
SP Czarnowice	167	2 305 191,09 zł	13 803,54 zł
		7 770 535,30 zł	

Dla porównania – rok 2018:

Szkoła	Liczba dzieci w szkole na 30 września 2018	wydatki szkoły w roku 2018	koszt utrzymania 1 ucznia (wydatki : liczba)
SP Chlebowo	164	1 744 247,42 zł	10 635,66 zł
SP Grabice z Filią w Strzegowie	214	2 416 424,47 zł	11 291,70 zł
SP Starosiedle	121	1 058 995,05 zł	8 752,03 zł
SP Czarnowice	201	2 063 909,51 zł	10 268,21 zł

Dochody Gminy Gubin związane z prowadzeniem placówek oświatowych w roku 2020:

subwencja oświatowa	5120269,00
Refundacja kosztów pobytu dzieci w przedszkolu	60604,19
Dochody szkół	9023,04
dotacja przedszkolna	158764,76
dotacja podręcznikowa	60352,35
RAZEM:	5409013,34

Wyniki egzaminów zewnętrznych w sesji 2020 w szkołach prowadzonych przez Gminę Gubin:

Szkoła	Ilość przystępujących uczniów	Średnia wynik procentowy szkoły			
		j. polski	matematyka	j. angielski	j. niemiecki
SP Chlebowo	20				
		64,00	37,50	64,33	35,67
SP Grabice	19				
		50,00	39,78	34,93	36,25
SP Czarnowice	33				
		53,73	43,55	67,22	39,08

11) Ochrona zdrowia

Na terenie Gminy Gubin funkcjonował jeden podmiot leczniczy – Samodzielny Publiczny Zakład Opieki Zdrowotnej w Stargardzie Gubińskim, dla którego organem tworzącym jest Rada Gminy Gubin.

Podmiot leczniczy – Samodzielny Publiczny Zakład Opieki Zdrowotnej w Stargardzie Gubińskim – prowadzi działalność w formie 5 zakładów leczniczych, tj.:

1. Wiejski Ośrodek Zdrowia w Stargardzie Gubińskim – podstawowa opieka zdrowotna, ambulatoryjne poradnie specjalistyczne, poradnia medycyny pracy;
2. Wiejski Ośrodek Zdrowia w Grabicach – podstawowa opieka zdrowotna;
3. Wiejski Ośrodek Zdrowia w Polu – podstawowa opieka zdrowotna;
4. Wiejski Ośrodek Zdrowia w Chlebowie – podstawowa opieka zdrowotna;
5. Wiejski Ośrodek Zdrowia w Strzegowie – podstawowa opieka zdrowotna.

W 2020 roku w całym SP ZOZ i funkcjonujących poradniach udzielono świadczenia zdrowotne w ramach umów zawartych z Lubuskim Oddziałem Wojewódzkim NFZ:

Poradnia	Liczba porad lekarskich/pielęgniarskich	w tym liczba teleporad
podstawowa opieka zdrowotna	12 528	6 024
poradnia ginekologiczna	715	165
poradnia gastroenterologiczna	417	105
poradnia urologiczna	788	3
poradnia otolaryngologiczna	418	-
poradnia endokrynologiczna	494	155
lekarz medycyny pracy	150	-
świadczenia pielęgniarek POZ	4 936	-

W roku 2020 SP ZOZ w Stargardzie Gubińskim zrealizował na podstawie porozumień zawartych pomiędzy Wójtem Gminy Gubin a Kierownikiem SP ZOZ następujące programy profilaktyczne:

1. Gminny Program Profilaktyki i Rozwiązywania Problemów Alkoholowych Gminy Gubin na rok 2020
2. Gminny Program Profilaktyki Narkomanii Gminy Gubin na rok 2020
3. Program profilaktyki schorzeń układu oddechowego dzieci i dorosłych
4. Program wczesnego wykrywania chorób nowotworowych.
5. Program wczesnego wykrywania cukrzycy.

12) Gospodarka komunalna i mieszkaniowa

Na terenie Gminy Gubin **zasób mieszkaniowy** na koniec roku 2020 stanowił 49 budynków mieszkalnych z 49 lokalami mieszkalnymi, w tym 9 budynków wspólnot mieszkaniowych z 16 lokalami stanowiących własność Gminy Gubin. Na bieżące utrzymanie oraz remonty mieszkaniowego zasobu gminy wydatkowano kwotę **189.897,43** na następujące zadania:

- montaż wkładu kominowego w budynkach gminnych w m. Stargard Gubiński i m. Grabice,
- wykonanie pokrycia dachowego na budynku gminnym w m. Grabice,
- zakupu pieca CO do budynku gminnego w m. Stargard Gubiński wraz z niezbędnym materiałem potrzebnym do podłączenia centralnego ogrzewania,

- opłaty za energię, wodę i gaz w budynkach gminnych,
- zakup opału na potrzeby jednostek gminnych oraz wypłaty wynagrodzeń dla palaczy,
- utrzymania samochodu służbowego (zakup paliwa, przegląd i naprawy)
- przeglądy kominiarskie w budynkach gminnych,
- wykonania instalacji elektrycznych i hydraulicznych w budynkach gminnych,
- zakup odzieży roboczej dla pracowników i środków BHP dla pracowników ekipy remontowej.

W 2020 roku w ramach inwestycji mieszkaniowych dokonano następujących zadań:

- Wymiana pokrycia dachu budynku gminnego Chlebowo nr 63 na kwotę 39.458,40 zł,
- Modernizacja budynku gminnego w m. Łomy na kwotę 12.401,58 zł,
- Adaptacja strażnicy w Strzegowie na lokale mieszkalne na kwotę 11.050,00 zł.

Stan na liście oczekujących na mieszkania komunalne na koniec 2020 r. - 79 wniosków.

Dane o zmianach w stanie mienia komunalnego na koniec 2020 r.:

- sprzedaż 3 działek budowlanych:
 - działka nr 107/17 o powierzchni 809 m² w m. Bieżyce;
 - działka nr 115/1 o powierzchni 1300 m² w m. Łomy;
 - działka nr 113 o powierzchni 1100 m² w m. Kosarzyn;
- sprzedaż 2 budynków:
 - 1 nieruchomość położona w m. Chlebowo;
 - 1 nieruchomość położona w m. Jaromirowice ul. Gdyńska 2/5;
 - 1 nieruchomość położona w m. Plešno.

W roku 2020 wydano:

- 126 decyzji o warunkach zabudowy
- 15 decyzji o ustaleniu lokalizacji celu publicznego;
- 35 decyzji podziałowych na wnioski petenta.

Na przygotowanie dokumentacji niezbędnej do sprzedaży nieruchomości w roku 2020 wydatkowano kwotę **7.685,81 zł.**

Gmina Gubin na swoim terenie posiada trzy **cmentarze komunalne** w miejscowości Strzegów, Stargard Gubiński oraz Starosiedle. W roku 2020 na bieżące utrzymanie cmentarzy wydano kwotę **67.744,65 zł.** Koszty związane z utrzymaniem cmentarzy obejmowały: wywóz odpadów komunalnych, zakup paliwa na koszenie trawy oraz wynagrodzenia dla pracowników za utrzymanie porządku i czystości.

W ramach inwestycji dokonano:

- Rozbudowa ogrodzenia na cmentarzu komunalnym w m. Starosiedle na kwotę

15.080,97 zł

- Budowa chodnika na cmentarzu komunalnym w m. Starosiedle na kwotę 60.999,39 zł
Kwota w/w inwestycji wyniosła **76.080,36 zł**.

W zakresie **oświetlenia ulic, placów i dróg** oraz **konserwację** gmina Gubin w 2020 r. poniosła koszty w wysokości **562.365,83 zł**. Stan infrastruktury oświetleniowej na koniec 2020 roku, będącej własnością Gminy Gubin przedstawiała się następująco:

<i>Rodzaj infrastruktury</i>	<i>Jednostka miary</i>	<i>Majątek Gminy Gubin</i>
ilość punktów świetlnych (opraw)	szt.	907
długość linii oświetleniowych kablowych	km	2,10
długość linii oświetleniowych napowietrznych	km	62
ilość obwodów oświetleniowych	szt.	89
ilość uziemień roboczych (tylko instalacji oświetl.)	szt.	67
ilość szafek ośw.(rozdzielnic zasilających)	szt.	53
średnia waż. odległość od siedziby zespołu ekspl.	km	5,0

W roku 2020 dokonano następujących inwestycji w ramach oświetlenia:

- Modernizacja oświetlenia ulicznego w m. Gębice 13.600,00 zł
- Budowa nowych punktów świetlnych w m. Wałowice 17.256,26 zł
(zakup materiałów)
- Budowa nowych punktów świetlnych w m. Strzegów 37.936,60 zł
- Budowa nowych punktów świetlnych w m. Komorów 12.140,10 zł
(zakup opraw LED)
- Budowa nowych punktów świetlnych w m. Gubinek 6765,00 zł
(wykonanie projektu)
- Modernizacja oświetlenia ulicznego w m. Węgliny 9.530,29 zł

Suma kwot w/w inwestycji wyniosła **97.158,25 zł**.

Gmina Gubin na swoim terenie posiada **31 świetlic wiejskich** w następujących miejscowościach: Bieżyce, Czarnowice, Dobrzyń, Drzeńsk Mały, Drzeńsk Wielki, Gębice, Grabice, Grochów, Jaromirowice, Jazów, Kaniów, Kosarzyn, Łazy, Łomy, Markosice, Mielno, Pleśno, Pole, Późna, Przyborowice, Sękowice, Stargard Gubiński, Starosiedle, Strzegów, Węgliny, Wielotów, Witaszkowo, Żenichów, Żytowań. W roku 2020 na bieżące utrzymanie, energię elektryczną i remonty świetlic wydatkowano kwotę **57.138,92 zł**.

W ramach inwestycji świetlic wiejskich w roku 2020 wykonany został Program Funkcjonalno Użytkowy wraz z wymaganymi dokumentami dla zadania „Budowa świetlicy wiejskiej w miejscowości Chlebowo wraz z zagospodarowaniem terenu, gmina Gubin” na kwotę 13.706,41 zł

W ramach utrzymania obiektów sportowych wydatkowano kwotę **19.614,51 zł**. Wydatki poniesiono na:

- zakup materiałów na bieżące utrzymanie,
- utrzymanie zieleni na placach sportowo – rekreacyjnych,
- opłaty za zużyta energię na placach sportowo – rekreacyjnych.

Kolejną ważną, a nawet dość priorytetową sprawą w gminie to rozwój infrastruktury drogowej, na którą kładziemy spory nacisk maksymalnie wykorzystując środki własne, unijne, i inne. W roku 2020 na bieżące utrzymanie dróg, mostów, przystanków wydatkowano kwotę **147.807,44 zł**. W dużej mierze środki finansowe przeznaczone były na:

1. zakup tłucznia, piasku, cementu,
2. zakup kostki, obrzeży i krawężników
3. zakup paliwa i oleju do maszyn,
4. zakup części do maszyn i urządzeń,
5. zakup masy asfaltowej
6. utrzymanie i remonty maszyn i urządzeń (m.in. naprawa ciągnika, koparko-ładowarki Holland, kosiarek),
7. zakup odzieży roboczej dla pracowników i środków BHP,
8. inne bieżące wydatki

W roku 2020 dokonano następujących inwestycji w zakresie drogownictwa:

7	Przebudowa drogi gminnej dojazd. do szkoły w m. Grabice	53.034,59zł
8	Przebudowa drogi gminnej w m. Jazów wraz z dofinansowaniem	313.981,36zł
		732.622,00zł
9	Przebudowa drogi gminnej w m. Starosiedle (dz. nr 328)	73.934,70zł
10	Modernizacja drogi wewnętrznej w m. Jaromirowice - ul. Długa	18.509,09zł
11	Przebudowa drogi wewnętrznej w m. Chlebowo (dz. nr 727) (zakup części materiału)	7.540,28zł
12	Przebudowa drogi wewnętrznej. (przy kościele) w m. Sękowice	52.595,20zł

Łączna kwota poniesionych inwestycji drogowych w roku 2020 wyniosła **1.281.393,45,00 zł**.

W ramach współpracy z Województwem Lubuskim oraz Powiatem Krośnieńskim zrealizowano dwa zadania celem poprawy bezpieczeństwa na drogach publicznych, tj.:

- Budowa chodnika w ciągu drogi wojewódzkiej nr 138 w m. Wałowice - kwota udzielonej pomocy finansowej **30.000,00 zł**;
- Przebudowa drogi powiatowej w m. Jazów - kwota udzielonej pomocy finansowej **50.000,00 zł**.

13) Gospodarka wodno-ściekowa

- dostawa wody – inwestycje:

Łączna ilość pobranych wód podziemnych w 2020 roku wynosiła 251 817,00 m³. W ramach przeprowadzonych inwestycji wodociągowych dokonano modernizacji instalacji elektrycznej przyłączeniowej SUW Wałowice na łączną kwotę 24.350,37 zł. Inwestycja finansowana była wyłącznie z Budżetu Gminy Gubin. Wykonano instalację nawadniającą płytę boiska piłkarskiego w Jaromirowicach. Koszt inwestycji 40.106,86 zł

- remonty bieżące:

W roku 2020 wykonano szereg remontów konserwacji i napraw bieżących na urządzeniach służących zbiorowemu zaopatrzeniu w wodę. Zaktualizowano schemat technologiczny systemu uzdatniania wody w Suw Mielno – 2.460,00 zł. Dokonano regeneracji i legalizacji łącznie 402 szt. wodomierzy – 10.258,20 zł. Zakupiono 50 szt. nowych wodomierzy – 2.942,16 zł . W stacji uzdatniania wody zasilającej sieć wodociągową Starosiedle zakupiono i wymieniono pompę głębinową – 6.639,54 zł Przeprowadzono badania, konserwacje, naprawy oraz wymiany niesprawnych hydrantów w związku ze zwiększeniem bezpieczeństwa przeciwpożarowego.

- gospodarka ściekowa – inwestycje:

W roku 2020 ramach inwestycji gospodarki ściekowej wybudowano: lokalną oczyszczalnię ścieków dla budynku wielolokalowego w m. Kozów. Koszt inwestycji wyniósł 44.471,45 zł. Lokalna biologiczna oczyszczalnia ścieków dla budynku wielolokalowego w m. Jaromirowice. Koszt inwestycji wyniósł 45.792,44 zł. Zbudowano 35 szt. przydomowych biologicznych oczyszczalni ścieków na terenie Gminy Gubin – etap III cz. 1. Koszt inwestycji wyniósł 625.688,70 zł

Inwestycje współfinansowane były ze środków PROW na lata 2014 - 2020 Typ operacji „Wsparcie inwestycji związanych z tworzeniem, ulepszeniem lub rozbudową

wszystkich rodzajów małej infrastruktury, w tym inwestycji w energię odnawialną i w oszczędzanie energii”

- gospodarka ściekowa – informacje ogólne:

Stan zewidencjonowanych zbiorników bezodpływowych na początku 2020 roku wynosił 1381 szt. Na koniec 2020 roku stan zewidencjonowanych zbiorników bezodpływowych wynosił 1392 szt. Na początek 2020 roku w Gminie Gubin 287 posesji posiadało przydomową oczyszczalnię ścieków. Na dzień 31 grudnia 2020r. ilość przydomowych oczyszczalni ścieków wzrosła do 322 szt. Na wzrost liczby przydomowych oczyszczalni ścieków miała realizacja programu budowy przydomowych biologicznych oczyszczalni realizowany przez Gminę Gubin przy współfinansowaniu ze środków Programu Rozwoju Obszarów Wiejskich. W ramach programu do końca 2020 roku wybudowano 35 szt. oczyszczalni.

- gospodarka odpadami komunalnymi:

Na terenie gospodarkę odpadami komunalnymi prowadzi Międzygminny Związek Gospodarki Odpadami Komunalnymi „Odra – Nysa- Bóbr” z siedzibą w Krośnie Odrzańskim. Odpady komunalne z terenu działania związku są przekazywane do RIPOK w Marszowie. W roku 2020 na terenie Gminy Gubin zebrano łącznie 1662,01 Mg odpadów komunalnych, w tym: 966,68 Mg odpadów zmieszanych i 695,4 Mg odpadów zebranych selektywnie. W ramach selektywnego odbioru odpadów w roku 2020 zebrano 168,6 Mg odpadów wielkogabarytowych z terenów zamieszkałych i niezamieszkałych. Z PSZOK łącznie odebrano 51,24 Mg odpadów, w tym 21,66 Mg odpadów wielkogabarytowych. Na koniec roku 2020 na terenie Gminy zidentyfikowano 5 miejsc nielegalnego składowania odpadów zlokalizowanych w miejscowościach Bieżyce, Jaromirowice, Czarnowice, Chlebowo.

- odpady niebezpieczne:

W roku 2020 Gmina Gubin prowadziła program usuwania wyrobów zawierających azbest.

W ramach programu usunięto 19,49 Mg wyrobów azbestowych. Działania usuwania wyrobów zawierających azbest prowadzono przy refundacji z Narodowego Funduszu ochrony Środowiska i Gospodarki Wodnej oraz Wojewódzkiego Funduszu ochrony Środowiska i Gospodarki Wodnej w Zielonej Górze. Programem objęto łącznie 5 posesji. Koszt usunięcia wyrobów azbestowych wyniósł 13 489,00 zł i w całości został zrefundowany.

- opieka nad zwierzętami oraz zapobieganie bezdomności zwierząt:

W roku 2020 Gmina Gubin prowadziła działania mające na celu zapobieganie bezdomności zwierząt. Przeprowadzono 39 adopcji bezdomnych zwierząt znalezionych na terenie Gminy, w tym 10 psów i 29 kotów. Adopcją zostały objęte wszystkie stwierdzone przypadki bezdomności. W ramach akcji adopcyjnych prowadzono leczenie zwierząt (w przypadku zaistnienia takiej konieczności), szczepienia zwierząt oraz ich obowiązkowe chipowanie i sterylizację. Koszt adopcji, chipowania i sterylizacji zwierząt w roku 2020 wyniósł łącznie 24 865,48 zł. Gmina Gubin prowadziła także działania związane z opieką nad dzikimi zwierzętami. W ramach podjętych działań podjęto próby umyślnego płoszenia osobnika wilka

(Canis lupus) na terenie miejscowości Chlebowo, obręb 0004 na podstawie decyzji nr WPN-I.6401,197,2020.JK z 20 kwietnia 2020r. Podczas działań interwencyjnych zostały odebrane i przekazane stowarzyszeniu Inicjatywa dla Zwierząt w Zielonej Górze dwa młode szopy pracze. W roku 2020 podjęto działania remontu i oczyszczania gniazd bocianich. Renowacja gniazd miała miejsce w miejscowościach: Węgliny i Pole.

- wycinka drzew i usuwanie krzewów:

W 2020 roku przeprowadzono 113 postępowań dotyczących uzyskania zgody na usunięcie drzew. Wykonano cięcia pielęgnacyjne drzew oraz usunięto drzewa niebezpiecznie usadowione na działkach gminnych zagrażających ludziom, mieniu i z pasa dróg gminnych w następujących miejscowościach: Kaniów, Pole, Dobre, Zawada, Gębice, Jazów, Komorów, Łomy, Koperno, Bieżyce. Gmina Gubin prowadziła działania mające na celu ochronę kasztanowców przed gradacją szrotówka kasztanowiaczka. W celu ochrony kasztanowców została zastosowana folia ochronna na pniach oraz pułapki feromonowe na szkodniki. Ochronie poddano 72 szt. drzew. W listopadzie 2020 ustanowiono pomnikiem przyrody drzewo gatunku wiąz szypułkowy o obw. pnia 850 cm i wysokości 16,5 m rosnące na terenie nieruchomości o nr ewidencyjnym 45 obręb Węgliny – MISTRZ KRABAT

14) Zarządzanie kryzysowe, obrona cywilna, jednostki OSP funkcjonujące na terenie Gminy Gubin

Sprawy porządku publicznego i bezpieczeństwa obywateli oraz ochrony przeciwpożarowej i przeciwpowodziowej, w tym wyposażenia i utrzymania gminnego magazynu przeciwpowodziowego należą do podstawowych zadań własnych gminy. Do realizacji tych zadań powołany został Gminny Zespół Zarządzania Kryzysowego.

Na bieżąco Gmina przekazuje swoim mieszkańcom ostrzeżenia o niekorzystnych warunkach atmosferycznych poprzez wysyłanie wiadomości do sołtysów gminy i umieszczanie ostrzeżeń na stronie internetowej Urzędu Gminy Gubin.

Z zakresu Obrony Cywilnej na podstawie Wytycznych Wojewody Lubuskiego co roku przeprowadzane są szkolenia obronne.

Gmina Gubin posiada magazyn Obrony Cywilnej i magazyn Zarządzania Kryzysowego, które na bieżąco są wyposażane w odpowiedni sprzęt.

Gmina w sprawach dotyczących Zarządzania Kryzysowego i Obrony Cywilnej współpracuje z Starostwem Powiatowym w Krośnie Odrzańskim i Wojewodą Lubuskim w Gorzowie Wielkopolskim również z podległymi pod Urząd Gminy Gubin jednostkami organizacyjnymi.

W gminie Gubin jest 5 jednostek Ochotniczej Straży Pożarnej typu „S”, jest to:

- OSP Starosiedle,
- OSP Chlebowo,
- OSP Strzegów,
- OSP Markosice,
- OSP Drzeńsk Wielki.

Liczba członków zwyczajnych mogących brać bezpośredni udział w akcjach ratowniczo-gaśniczych jest 65, w tym mężczyzn 57 i kobiet 8. Posiadają oni odpowiednie wykształcenie, badania lekarskie i ubezpieczenie uprawniające ich do czynnego udziału w działaniach ratowniczo-gaśniczych.

Jednostki OSP posiadają następujące samochody ratowniczo-gaśnicze:

- OSP Starosiedle – średni sam. MAN TGM, średni sam. STAR 266, lekki sam. VW Transporter T-4,
- OSP Chlebowo – średni sam. MAN TGM, średni sam. STAR 266,
- OSP Strzegów – średni sam. STAR 244,
- OSP Markosice – lekki sam. FORD Transit,
- OSP Drzeńsk Wielki – lekki sam. VW Transporter T-4, lekki sam. - LAND ROVER DEFENDER,

W roku 2020 wszystkie jednostki łącznie brały udział w 122 działaniach ratowniczo-gaśniczych:

- OSP Starosiedle – 50 wyjazdów, w tym – 23 pożary, 25 miejscowych zagrożeń, 2 alarmy fałszywe, ilość osób biorących udział w działaniach – 233,
- OSP Chlebowo – 34 wyjazdy, w tym – 18 pożarów, 16 miejscowych zagrożeń, 0 alarmów fałszywych, ilość osób biorących udział w działaniach – 165,
- OSP Strzegów – 18 wyjazdów, w tym – 9 pożarów, 8 miejscowych zagrożeń, 1 alarm fałszywy, ilość osób biorących udział w działaniach – 88,
- OSP Markosice – 19 wyjazdów, w tym – 5 pożarów, 13 miejscowych zagrożeń, 1 alarm fałszywy, ilość osób biorących udział w działaniach – 81

- OSP Drzeńsk Wielki – 1 wyjazd, w tym – 0 pożary, 1 miejscowe zagrożenie, 0 alarmy fałszywe, ilość osób biorących udział w działaniach – 2,

Środki pozyskane w roku 2020 z programów wspierających jednostki OSP:

Dofinansowanie zakupu średniego samochodu ratowniczo-gaśniczego dla jednostki OSP

Starosiedle:

- Dotacja WFOŚiGW – 380 000,00 zł,
- Dotacja z KSRG – 80 000,00 zł,
- Gmina Gubin – 350 570,00 zł,

Program NFOŚiGW i WFOŚiGW w Zielonej Górze „Mały Strażak”:

- OSP Starosiedle – pozyskała 25 000,00 zł przy udziale własnym 129,55zł, łączna kwota zakupu 25 129,55zł, zakupiono:
 - prądownice wodne Rosenbauer RB 101 – 2 szt.,
 - kurtyny wodne – 2 szt.,
 - rozdzielacz kulowy,
 - stojak hydrantowy,
 - detektor prądu przemiennego HOTSTICK,
 - detektor wielogazowy MSA Altair 4XR,
 - wentylator oddymiający Rosenbauer Fanergy V16 z możliwością podawania mgły wodnej oraz wytworzenia piany lekkiej,
- OSP Chlebowo – pozyskała 24 999,68 zł, zakupiła:
 - 8 hełmów strażackich Rosenbauer Heros Titan Rosenbauer Group,
 - 8 par rękawic Rosenbauer Safe Grip 3,
 - 1 kompletny aparat powietrzny MSA Safety,
- OSP Strzegów – pozyskała 25 000,00 zł i zakupiła:
 - motopompa pływająca NIAGARA - 2,
 - syrena alarmowa DSE – 600 z generatorem GSE-24, moc 600W,
 - sprzęt do oznakowania terenu akcji (6 pachołków z lampkami, zestaw flar z ładowarką, 4 x kamizelka odblaskowa),

- OSP Markosice – pozyskała 25 000,00 zł i zakupiła:
 - ubrania koszarowe 20 kpl.,
 - ubranie specjalne Rosenbauer 3 kpl.
 - hełmy strażackie 3 szt,
 - agregat prądotwórczy,
 - radiotelefon przenośny,
 - rozdzielacz,
 - tłumice gumowe 4 szt,
- OSP Drzeńsk Wielki – pozyskała 25 000,00 zł i zakupiła:
 - kominiarki niepalne,
 - radiotelefony,
 - ładowarki do radiotelefonów,
 - węże tłoczne,
 - prądownice,
 - rozdzielacz wody,
 - przenośny sprzęt do oświetlenia,
 - sprzęt do oznakowania terenu akcji,
 - mostek przejazdowy,

Dofinansowanie z Zarządu Wojewódzkiego ZOSP RP Województwa Lubuskiego w Zielonej Górze:

- OSP Starosiedle – pozyskała 1 200,00 zł na zakup:
 - rękawice specjalne firmy Rozenbauer, oraz rękawice techniczne,
- OSP Chlebowo – pozyskała 3 000,00 zł na zakup:
 - akumulatorowy zestaw oświetleniowy (łącznie z dofinansowaniem MSWiA – 8 800,00zł)

Łącznie pozyskano z Zarządu Wojewódzkiego ZOSP RP Województwa Lubuskiego w Zielonej Górze – 4 200,00 zł,

Dofinansowanie z Urzędu Marszałkowskiego woj. Lubuskiego.

- OSP Chlebowo – brało udział w programie „OSP Chlebowo Pomaga Seniorom z Gminy Gubin” – rozwożenie paczek dla seniorów naszej Gminy

Dofinansowanie z MSWiA i KSRG

- OSP Chlebowo – pozyskała 8 800,00 zł na zakup:
 - zakup akumulatorowego zestawu oświetleniowego (łącznie z dofinansowaniem ZWZOSP RP – 3 000,00zł)
- OSP Starosiedle
 - zakup kamery termowizyjnej Scott,

Fundusz Sołecki wsi Starosiedle oraz budżet Gminy:

- OSP Starosiedle
 - radiotelefony oraz ładowarki biurkowe i samochodowe,
 - bez przewodowa piła szablata
 - agregat prądotwórczy

Ponadto od sponsorów otrzymali:

- OSP Starosiedle :
 - Dyrekcja Generalna Lasów Państwowych – lanca gaśnicza,
 - Nadleśnictwo Gubin i Nadleśnictwo Lubsko – wytwornica pianowa, węże ssawne, węże tłoczne, zawory kulowe do armatury wodno-pianowej
 - „Ażur” Krzysztof Sawicki – piłarka spalinowa,
 - „AUTO KUMAN” Marcin Wojtkumski – zestaw narzędzi,

Współpraca z KP PSP w Krośnie Odrzańskim roku 2020

W ramach współpracy z Komendą Powiatową Państwowej Straży Pożarnej w Krośnie Odrzańskim, na podstawie Uchwały nr XX/127/2020 Rady Gminy Gubin udzielono dotacji finansowej w wysokości 5 000,00 zł na Wojewódzki Fundusz Wsparcia Państwowej Straży Pożarnej woj. lubuskiego z przeznaczeniem na dofinansowanie zadania „Wydatki inwestycyjne związane z doposażeniem Komendy Powiatowej Państwowej Straży Pożarnej w Krośnie Odrzańskim w lekki samochód rozpoznawczo-ratowniczy z napędem 4x4 do przewozu sprzętu i środków do ograniczenia skażeń chemiczno-ekologicznych”.

Współpraca między Jednostkami Samorządu Terytorialnego w 2020

W roku 2020 udzielono dotacji celowej Miastu Zielona Góra na pomoc finansową w prowadzeniu Izby Wyrzeźwień w Raculi w wysokości 1 500,00 zł.

15) Złożone wnioski o dofinansowanie w 2020r.

1. Wprowadzenie

Raport roczny obejmuje podsumowanie działalności Referatu Pozyskiwania Środków Pomocowych i Promocji od 01 stycznia do 31 grudnia 2020r. - art. 28aa ust. 2 ustawy z dnia 8 marca 1990r. o samorządzie gminnym / t.j. Dz.U. 2019, 506/.

W Referacie zatrudnione są 2 osoby. Głównym zadaniem referatu jest pozyskiwanie środków ze źródeł zewnętrznych na realizację inwestycji oraz zadań Gminy Gubin ujętych w budżecie Gminy Gubin danego roku oraz w Wieloletniej Prognozie Finansowej.

Referat PŚP współpracuje z pozostałymi referatami oraz samodzielnymi stanowiskami Urzędu Gminy Gubin w/w zakresie oraz w zakresie pozyskania środków zewnętrznych na realizację Programów przyjętych odpowiednimi Uchwałami Rady Gminy Gubin, m.in.:

- „Aktualizacja programu usuwania wyrobów zawierających azbest z terenu gminy Gubin” przyjętego Uchwałą Nr V/27/2019 Rady Gminy Gubin z dnia 28 marca 2019r.
- „Programu oczyszczania ścieków komunalnych na terenie gminy Gubin” przyjętego Uchwałą Nr XXXIV/167/2013 Rady Gminy Gubin z dnia 27 marca 2013r.
- „Program budowy przydomowych oczyszczalni ścieków na terenie gminy Gubin” – etap III
- Planami Odnowy Miejscowości przyjętymi odpowiednimi Uchwałami Rady Gminy Gubin oraz decyzjami Wójta Gminy Gubin.

2. Statystyka

Ilość pism, które wpłynęły do Referatu Pozyskiwania Środków Pomocowych i Promocji w 2020r. - 497

w tym:

- ilość spraw dotyczących umieszczenia informacji na stronie internetowej Gminy

Gubin www.gminagubin.pl w 2020r. (Nr teczki PŚP.134.2020) - 427

3. Złożone wnioski o dofinansowanie w 2020r. (Nr teczki PŚP.041)

<i>L p.</i>	<i>Tytuł projektu / Nr sprawy</i>	<i>Instytucja/Zródło dofinansowania - termin złożenia wniosku</i>	<i>Okres realizacji</i>	<i>Wnioskowana kwota zadania</i>	<i>Wnioskowane dofinansowanie</i>	<i>Przyznane dofinansowanie/ Aneks do umowy</i>
1.	Budowa świetlicy wiejskiej w Chlebowie wraz z zagospodarowaniem terenu/ PŚP.041.1.2020	Urząd Marszałkowski Woj. Lubuskiego / PROW 2014 – 2020 - 31.01.2020	2020 - 2022	802.465,03 zł	500.000,00 zł	500.000,00 zł
2.	Usuwanie wyrobów zawierających azbest w 2020r. /PŚP.041.2.2020	Wojewódzki Fundusz Ochrony Środowiska i Gospodarki Wodnej w Zielonej Górze/ Program usuwania azbestu - 25.08.2020	2020	14.568,12 zł	13.489,00 zł	13.489,00 zł
3.	Zdalna szkoła /PŚP.041.3.2020	Ministerstwo Cyfryzacji / PO Polska Cyfrowa - 02.04.2020	2020	59.999,82 zł (34 szt. laptopów + ubezpieczenie sprzętu)	59.999,82 zł	59.999,82 zł/ 58.709,00 zł
4.	Zdalna szkoła + /PŚP.041.4.2020	Ministerstwo Cyfryzacji / PO Polska Cyfrowa - 22.05.2020	2020	55.000,00 zł (31 szt. laptopów + ubezpieczenie sprzętu)	55.000,00 zł	55.000,00 zł/ 53.907,43 zł
5.	Przebudowa drogi gminnej wraz z budową oświetlenia w miejscowości Dobrzyń /PŚP.041.5.2020	Lubuski Urząd Wojewódzki w Gorzowie Wlkp. / Fundusz Dróg Samorządowych - 10.08.2020	2021	1.834.169,00 zł	Określi Wojewoda od 50 do 80 % k. kwalifikowalnych	W trakcie oceny
6.	Przebudowa drogi gminnej wraz z budową oświetlenia w miejscowości Póżna /PŚP.041.6.2020	Lubuski Urząd Wojewódzki w Gorzowie Wlkp. / Fundusz Dróg Samorządowych - 10.08.2020	2021	1.365.503,00 zł	Określi Wojewoda od 50 do 80 % k. kwalifikowalnych	W trakcie oceny
7.	Nawodnienie boisk piłkarskich – Jaromirowice / PŚP.041.7.2020	Urząd Marszałkowski Woj. Lubuskiego / Nawodnienie Boisk Piłkarskich	2020	40.642,01 zł	30.000,00 zł	30.000,00 zł/ 29.606,88 zł

		- 31.07.2020				
8.	Inwestycje gminne /PSP.041.8.2020	Lubuski Urząd Wojewódzki w Gorzowie Wlkp. / Rządowy Fundusz Inwestycji Lokalnych - 04.08.2020	2020-2022	523.203,00 zł	523.203,00 zł	523.203,00 zł
9.	Budowa świetlicy w Chlebowie wraz z zagospodarowaniem terenu /PSP.041.9.2020	Lubuski Urząd Wojewódzki w Gorzowie Wlkp. / Rządowy Fundusz Inwestycji Lokalnych - 22.08.2020	2020 -2022	802.465,03 zł	297.000,00 zł (wkład własny do projektu dof. z PROW)	200.000,00 zł
10	Budowa oczyszczalni ścieków oraz wylotu ścieków oczyszczonych wraz z siecią kanalizacji grawitacyjnej w miejscowości Grabice (bloki) gmina Gubin /PSP.041.10.2020	Wojewódzki Fundusz Ochrony Środowiska i Gospodarki Wodnej w Zielonej Górze / Program WFOŚiGW w zakresie gosp. wod. – kan. - 21.10.2020	2021	668.361,83 zł	542.570,59 zł w formie pożyczki z możliwością 30% umorzenia	W trakcie oceny
11	Szlakiem rowerowym do polsko – niemieckiej współpracy turystycznej /PSP.041.11.2020	Stowarzyszenie Gmin RP Euroregion „Sprewa – Nysa – Bóbr” / Fundusz Małych Projektów - 01.10.2020	2021	14.291,99 EUR (64.313,96 zł)	12.148,19 EUR (54.666,86 zł)	W trakcie oceny
12	Budowa przydomowych biologicznych oczyszczalni ścieków na terenie gminy Gubin – etap III /PSP.041.12.2020	Lubuski Urząd Wojewódzki w Gorzowie Wlkp. / Rządowy Fundusz Inwestycji Lokalnych - 29.08.2020	2020-2021	1.548.365,00 zł	269.810,00 zł (wkład własny do projektu dof. z PROW)	200.000,00 zł
13	Przebudowa drogi gminnej w m. Póżna /PSP.041.14.2020	Lubuski Urząd Wojewódzki w Gorzowie Wlkp. / Rządowy Fundusz Inwestycji Lokalnych	2021-2022	1.367.503,00 zł	722.640,00 zł (wkład własny do projektu dof. z FDS)	W trakcie oceny

		- 17.12.2020				
14	Przebudowa drogi gminnej w m. Dobrzyń /PŚP.041.15.2020	Lubuski Urząd Wojewódzki w Gorzowie Wlkp. / Rządowy Fundusz Inwestycji Lokalnych - 17.12.2020	2021-2022	1.836.169,00 zł	1.244.981,00 zł (wkład własny do projektu dof. z FDS)	W trakcie oceny
15	Budowa i modernizacja oświetlenia ulicznego w miejscowościach Wałowice, Komorów, Żenichów, Bieżyce oraz Jazów /PŚP.041.16.2020	Lubuski Urząd Wojewódzki w Gorzowie Wlkp. / Rządowy Fundusz Inwestycji Lokalnych - 23.12.2020	2021-2022	1.064.756,00 zł	958.000,00 zł	W trakcie oceny

4. Wnioski o dofinansowanie przygotowywane już w 2020, ale nie złożone w 2020r. (Nr teczki PŚP.041)

Lp.	Nazwa projektu / programu / Nr sprawy	Przyczyna nie złożenia
1.	PROW 2014-2020/ Przebudowa drogi gminnej w miejscowości Gubinek /PŚP.041.13.2020	Złożono w 2021, gdyż nabór ogłoszono w grudniu 2020r. zaś wnioski można było składać od 11.01.2021r.
2.	Rządowy Fundusz Inwestycji Lokalnych (PGR-y) / Budowa oczyszczalni ścieków oraz wylotu ścieków oczyszczonych wraz z siecią kanalizacji grawitacyjnej w miejscowości Grabice (bloki) gmina Gubin / PŚP.041.17.2020	Złożono w 2021, gdyż nabór ogłoszono w grudniu 2020r. zaś wnioski można było składać od 04.01.2021r.
3.	Budowa sieci wodociągowej wraz z przyłączami w miejscowości Kozów i Luboszyce – Gmina Gubin / PŚP.041.18.2020	Złożono w 2021, gdyż nabór ogłoszono w grudniu 2020r. zaś wnioski można było składać od 04.01.2021r.
4.	Rozbudowa stacji uzdatniania wody w miejscowości Węgliny oraz budowa odcina sieci wodociągowej do miejscowości Mielno – Gmina Gubin / PŚP.041.1.2021	Złożono w 2021, gdyż nabór ogłoszono w grudniu 2020r. zaś wnioski można było składać od 04.01.2021r.

5. Realizowane projekty w 2020r. (roczne i długookresowe – rozpoczęte w latach poprzednich) (Nr teczek PŚP.042)

<i>Lp.</i>	<i>Tytuł projektu / Nr sprawy/ źródło dofinansowania</i>	<i>Całkowity koszt zadania - ostateczny</i>	<i>Wysokość otrzymanego dofinansowania</i>	<i>Data wpływu środków na konto Gminy Gubin</i>	<i>UWAGI</i>
1.	Budowa przydomowych biologicznych oczyszczalni ścieków na terenie gminy Gubin – etap III / PROW na lata 2014 – 2020 oraz RFIL	1.469.686,00 zł	785.745,00 zł (PROW) 200.000,00 zł (RFIL na wkład własny)	16.12.2020	15.12.2020 złożono wnioski o płatność pośrednią
2.	Budowa lokalnej oczyszczalni ścieków dla budynku wielolokalowego w miejscowości Kozów / PROW na lata 2014 - 2020	31.930,71 zł	16.518,00 zł		23.12.2020 złożono wnioski o płatność końcową
3.	Budowa lokalnej oczyszczalni ścieków dla budynku wielolokalowego w miejscowości Jaromirowice / PROW na lata 2014 - 2020	34.028,66 zł	17.603,00 zł		21.12.2020 złożono wnioski o płatność końcową
4.	Budowa świetlicy wiejskiej w Chlebowie wraz z zagospodarowaniem terenu / PROW na lata 2014-2020 oraz RFIL	802.465,03 zł	500.000,00 zł (PROW) 200.000,00 zł (RFIL na wkład własny)	Jeszcze nie rozliczono 16.12.2020	Ogłoszono przetarg i wyłoniono Wykonawcę na realizację inwestycji w formie „zaprojektuj i wybuduj”
5.	Nawodnienie boisk piłkarskich – Jaromirowice	29.606,88 zł	29.606,88 zł	29.09.2020	
6.	Zdalna szkoła /PO Cyfrowa Polska na lata 2014 -2020	58.709,00 zł	58.709,00 zł	29.04.2020	Zakupiono 34 laptopy wraz z ubezpieczeniem i wydano 2 nauczycielom i 32 uczniom do zdalnej nauki
7.	Zdalna szkoła + /PO Cyfrowa Polska na	53.907,43 zł	53.907,43 zł	21.09.2020	Zakupiono 31 laptopów wraz z

	lata 2014 -2020				ubezpieczeniem i wydano 31 uczniom do zdalnej nauki
8.	Usuwanie wyrobów zawierających azbest na terenie gminy Gubin w 2020r.	14.568,12 zł	13.489,00 zł	25.09.2020	Zutylizowano 19,490 Mg wyrobów azbestowych

Zdjęcia z realizacji:

Budowa przydomowych biologicznych oczyszczalni ścieków na terenie gminy Gubin – etap III



***Budowa lokalnej oczyszczalni ścieków dla budynku wielolokalowego w miejscowości
Kozów, gmina Gubin***



***Budowa lokalnej oczyszczalni ścieków dla budynku wielolokalowego w miejscowości
Jaromirowice, gmina Gubin***



Nawodnienie boisk piłkarskich – Jaromirowice



6. Realizacja w 2020r. umów zawartych z Instytucjami Zarządzającymi Programami Zewnętrznymi na dofinansowanie projektów w zakresie, realizacji inwestycji utrzymania trwałości projektu, sporządzania sprawozdawczości, itp. zgodnie z odpowiednimi zapisami w umowach

Lp.	Nazwa projekt / Źródło dofinansowania	Nr umowy / z dnia
1.	Zakup agregatu prądotwórczego w świetlicy w Markosicach / PO „Zrównoważony rozwój sektora rybołówstwa i nadbrzeżnych obszarów rybackich 2007-2013	00100-6173-SW0400007/14 24 września 2014
2.	Rozbudowa budynku remizy OSP pełniącej funkcję świetlicy wiejskiej – Strzegów / Program Rozwoju Obszarów Wiejskich na lata 2007 - 2013	00217-6930-UM0430079/13 12 czerwca 2014
3.	Remont świetlicy wiejskiej w Starosiedlu / Program Rozwoju Obszarów Wiejskich na lata 2007 - 2013	00216-6930-UM0430080/13 12 czerwca 2014
4.	Budowa mechaniczno – biologicznej oczyszczalni ścieków w miejscowości Dzikowo / Program Rozwoju Obszarów Wiejskich na lata 2007 - 2013	00004-6921-UM0400001/14 16 grudnia 2014
5.	Przebudowa drogi gminnej w miejscowości Starosiedle, gmina Gubin, na działce nr 300/2 / Program Rozwoju Obszarów Wiejskich na lata 2014 - 2020	00036-65151-UM0400036/15 25 maja 2016
6.	Budowa przydomowych biologicznych oczyszczalni ścieków na terenie gminy Gubin – etap II / Program Rozwoju Obszarów Wiejskich na lata 2014 - 2020	00004-65150-UM0400021/17 26 października 2017
7.	Budowa biologicznych lokalnych oczyszczalni ścieków w m. Starosiedle / Program Rozwoju Obszarów Wiejskich na lata 2014 - 2020	00006-65150-UM0400022/17 26 października 2017
8.	Budowa kanalizacji sanitarnej wraz z lokalną oczyszczalnią ścieków w m. Kujawa / Program Rozwoju Obszarów Wiejskich na lata 2014 - 2020	00005-65150-UM0400023/17 26 października 2017
9.	Przebudowa dróg gminnych Nr 000625F i 000629 F w Chlebowie / Program rozwoju gminnej i powiatowej infrastruktury drogowej na lata 2016 - 2019	11/37/21/2017 13 marca 2018
10.	Budowa sieci wodociągowej z miejscowości Witaszkowo do miejscowości Sieńsk Gmina Gubin / Finansowanie budowy lokalnych systemów zaopatrzenia w wodę i zagospodarowania ścieków socjalno-bytowych na 2018r.	D18205 z dn. 09.07.2018 – u. dotacji P18016 z dn. 09.07.2018 – u. pożyczki
11.	Rozbudowa sieci wodociągowej z miejscowości Grabice do miejscowości Grabice Kolonia Gmina Gubin / Finansowanie budowy lokalnych systemów zaopatrzenia w	D18204 z dn. 09.07.2018 – u. dotacji P18015 z dn. 09.07.2018

	wodę i zagospodarowania ścieków socjalno-bytowych na 2018r.	– u. pożyczki
12.	Przebudowa świetlicy wiejskiej w Czarnowicach, gmina Gubin – etap I / Program Rozwoju Obszarów Wiejskich na lata 2014 - 2020	00333-6935-UM0410455/18 08 kwietnia 2019
13.	Przebudowa drogi gminnej w miejscowości Strzegów, gmina Gubin / Fundusz Dróg Samorządowych	8/51/14/2018 07 czerwca 2019
14.	Przebudowa drogi gminnej w miejscowości Jazów – Gmina Gubin / Fundusz Dróg Samorządowych	21/20/59/2019 15 października 2019
15.	Zdalna szkoła / PO Polska Cyfrowa na lata 2014 - 2020	326/2020 17 kwietnia 2020
16.	Budowa przydomowych biologicznych oczyszczalni ścieków na terenie gminy Gubin – etap III / Program Rozwoju Obszarów Wiejskich na lata 2014 - 2020	00042-65150-UM0400087/19 20 lipca 2020
17.	Budowa lokalnej oczyszczalni ścieków dla budynku wielolokalowego w miejscowości Kozów, gmina Gubin / Program Rozwoju Obszarów Wiejskich na lata 2014 - 2020	00043-65150-UM0400100/19 20 lipca 2020
18.	Budowa lokalnej oczyszczalni ścieków dla budynku wielolokalowego w miejscowości Jaromirowice, gmina Gubin / Program Rozwoju Obszarów Wiejskich na lata 2014-2020	00044-65150-UM0400099/19 20 lipca 2020
19.	Nawodnienie boiska piłkarskiego w Jaromirowicach / Nawodnieni boisk piłkarskich 2020	DFW.II.3031.2.27.2020 18 września 2020
20.	Budowa świetlicy wiejskiej w Chlebowie wraz z zagospodarowaniem terenu / Program Rozwoju Obszarów Wiejskich na lata 2014 - 2020	00015-65170-UM0410034/20 28 września 2020
21.	Zdalna szkoła + / PO Polska Cyfrowa na lata 2014 - 2020	9260008977 11 października 2020
22.	Inwestycje Gminne / Rządowy Fundusz Inwestycji Lokalnych	Brak umowy. Otrzymano dofinansowanie na podstawie złożonego wniosku, który staje się umową i określa zobowiązania w przypadku otrzymania dofinansowania
23.	Budowa przydomowych biologicznych oczyszczalni ścieków na terenie gminy Gubin – etap III / Rządowy Fundusz Inwestycji Lokalnych (wkład własny)	Brak umowy. Otrzymano dofinansowanie na podstawie złożonego wniosku, który staje

		się umową i określa zobowiązania w przypadku otrzymania dofinansowania
24.	Budowa świetlicy wiejskiej w Chlebowie wraz z zagospodarowaniem terenu / Rządowy Fundusz Inwestycji Lokalnych (wkład własny)	Brak umowy. Otrzymano dofinansowanie na podstawie złożonego wniosku, który staje się umową i określa zobowiązania w przypadku otrzymania dofinansowania

7. Inne działania w 2020r.:

- Z uwagi na COVID – 19 działania zostały w zakresie organizacji spotkań zostały ograniczone.
- Udzielanie informacji o możliwości pozyskania środków zewnętrznych zainteresowanym mieszkańcom, stowarzyszeniom telefonicznie.
- Współpraca z organizacjami, których Gmina Gubin jest członkiem:
 1. **Stowarzyszeniem „Lokalna Grupa Działania – Grupa Łużycka” w Lubsku** – członkostwo od 2008r. (realizacja uchwał: Uchwały Nr XX/93/2008 Rady Gminy Gubin z dnia 11 grudnia 2008 w sprawie wyrażenia woli przystąpienia Gminy Gubin do Stowarzyszenia Lokalna Grupa Działania pod nazwą Grupa Łużycka oraz Uchwały Nr VII/32/2015 Rady Gminy Gubin z dnia 30 kwietnia 2015r. w sprawie wyrażenia woli kontynuacji członkostwa Gminy Gubin w Stowarzyszeniu „Lokalna Grupa Działania – Grupa Łużycka” z siedzibą w Lubsku w okresie programowania 2014 – 2020.
- Współpraca z innymi podmiotami w zakresie realizacji zadań własnych Gminy Gubin na podstawie podpisanych deklaracji/porozumień:
 1. **Krajową Siecią Obszarów Wiejskich** – współpraca od 2017r. (realizacja deklaracji z dnia 13.12.2016r.).
 2. Współpraca z Orange w zakresie realizacji projektu „**Unia Światłowodowa – Zielonogórski Orange światłowód w naszej Gminie**” – porozumienie o współpracy 12.09.2017r.
 3. „**Klaster Turystyki Historycznej**” – deklaracja przystąpienia 12.02.2018r.
 4. „**ODRA VELO – ODER VELO Budowa systemu informacji turystycznej dla infrastruktury rowerowej na pograniczu polsko – niemieckim**” – współpraca z Urzędem Marszałkowskim Woj. Lubuskiego grudzień 2020.
 4. Platforma „Partnerstwo Publiczno – Prywatne” przy Ministerstwie Infrastruktury i Rozwoju – porozumienie podpisane dnia 07.07.2015r.

16) Realizacja uchwał Rady Gminy Gubin

1. Uchwała Nr XIV/89/2020 z dnia 29 stycznia 2020 r. w sprawie udzielenia pomocy finansowej Miastu Zielona Góra na realizację zadania w zakresie prowadzenia Izby Wyrzeźwień w Raculi.
2. Uchwała Nr XIV/90/2020 z dnia 29 stycznia 2020 r. w sprawie zatwierdzenia „Planu rozwoju miejscowości Chlebowo na lata 2020 – 2027”.
3. Uchwała Nr XIV/91/2020 z dnia 29 stycznia 2020 r. w sprawie uchylecia Uchwały Rady Gminy Gubin Nr XII/72/2019 z dnia 29 listopada 2019r. w sprawie zatwierdzenia zarządzenia porządkowego Wójta Gminy Gubin nr 105/2019 z dnia 9 listopada 2019r. w sprawie zakazu umieszczania i przetrzymywania zwierząt (psów) na działce nr 69 obręb Stargard Gubiński.
4. Uchwała Nr XIV/92/2020 z dnia 29 stycznia 2020 r. w sprawie uchwalenia Strategii Rozwiązywania Problemów Społecznych Gminy Gubin na lata 2020–2028.
5. Uchwała Nr XIV/93/2020 z dnia 29 stycznia 2020 r. w sprawie zatwierdzenia planu pracy Komisji Rewizyjnej na 2020r.
6. Uchwała Nr XIV/94/2020 z dnia 29 stycznia 2020 r. w sprawie zatwierdzenia planu pracy Rady Gminy Gubin na 2020r.
7. Uchwała Nr XIV/95/2020 z dnia 29 stycznia 2020 r. zmieniająca uchwałę w sprawie Wieloletniej Prognozy Finansowej Gminy Gubin na lata 2020 - 2023.
8. Uchwała Nr XIV/96/2020 z dnia 29 stycznia 2020 r. w sprawie zmiany uchwały budżetowej na rok 2020.
9. Uchwała Nr XV/97/2020 z dnia 27 lutego 2020 r. w sprawie przyjęcia "Programu opieki nad zwierzętami bezdomnymi oraz zapobiegania bezdomności zwierząt na terenie Gminy Gubin na rok 2020".
10. Uchwała Nr XV/98/2020 z dnia 27 lutego 2020 r. w sprawie rozpatrzenia skargi na działalność Wójta Gminy.
11. Uchwała Nr XV/99/2020 z dnia 27 lutego 2020 r. w sprawie wprowadzenia zmian w budżecie gminy na 2020r.
12. Uchwała Nr XVI/100/2020 z dnia 29 kwietnia 2020 r. w sprawie udzielenia w 2020 roku przez Gminę Gubin Powiatowi Krośnieńskiemu pomocy finansowej w formie dotacji celowej na dofinansowanie realizacji powiatowego programu Polityki Zdrowotnej „Program przeciwdziałania rakowi szyjki macicy na lata 2015-2020”.
13. Uchwała Nr XVI/101/2020 z dnia 29 kwietnia 2020 r. w sprawie przekształcenia Szkoły Podstawowej w Starosiedlu w szkołę podstawową

filiálną podporządkowana organizacyjnie Szkole Podstawowej w Czarnowicach.

14. Uchwała Nr XVI/102/2020 z dnia 29 kwietnia 2020 r. w sprawie wprowadzenia zmian w budżecie gminy na 2020r.
15. Uchwała Nr XVI/103/2020 z dnia 29 kwietnia 2020 r. w sprawie zabezpieczenia środków finansowych na zakup samochodu pożarniczego w roku 2020 dla OSP Starosiedle.
16. Uchwała Nr XVII/104/2020 z dnia 27 maja 2020 r. w sprawie zatwierdzenia sprawozdania finansowego i Samodzielnego Publicznego Zakładu Opieki Zdrowotnej w Stargardzie Gubińskim za rok obrachunkowy 2019r.
17. Uchwała Nr XVII/105/2020 z dnia 27 maja 2020 r. w sprawie pomocy w zakresie płatności podatku od nieruchomości dla przedsiębiorców, których płynność finansowa uległa pogorszeniu w związku z ponoszeniem negatywnych konsekwencji ekonomicznych z powodu COVID-19 (wirusa SARS-CoV-2).
18. Uchwała Nr XVII/106/2020 z dnia 27 maja 2020 r. w sprawie ustalenia wysokości opłat za korzystanie z wychowania przedszkolnego w czasie przekraczającym wymiar zajęć w publicznych przedszkolach, oddziałach przedszkolnych utworzonych przy szkołach podstawowych prowadzonych przez Gminę Gubin.
19. Uchwała Nr XVII/107/2020 z dnia 27 maja 2020 r. w sprawie wprowadzenia zmian w budżecie gminy na 2020r.
20. Uchwała Nr XVII/108/2020 z dnia 27 maja 2020 r. w sprawie pokrycia ujemnego wyniku finansowego Samodzielnego Publicznego zakładu Opieki Zdrowotnej w Stargardzie Gubińskim za rok 2019.
21. Uchwała Nr XVIII/109/2020 z dnia 30 czerwca 2020 r. w sprawie udzielenia Wójtowi Gminy Gubin wotum zaufania.
22. Uchwała Nr XVIII/110/2020 z dnia 30 czerwca 2020 r. w sprawie rozpatrzenia i zatwierdzenia sprawozdania i wykonania budżetu za 2019r.
23. Uchwała Nr XVIII/111/2020 z dnia 30 czerwca 2020 r. w sprawie udzielenia Wójtowi Gminy Gubin absolutorium z tytułu wykonania budżetu w 2019r.
24. Uchwała Nr XVIII/112/2020 z dnia 30 czerwca 2020 r. w sprawie ustalenia planu sieci publicznych szkół podstawowych prowadzonych przez Gminę Gubin oraz określenia granic obwodów publicznych szkół podstawowych od dnia 01 września 2020r.
25. Uchwała Nr XVIII/113/2020 z dnia 30 czerwca 2020 r. w sprawie udzielenia pomocy finansowej Województwu Lubuskemu.

26. Uchwała Nr XVIII/114/2020 z dnia 30 czerwca 2020 r. w sprawie określenia górnej stawki opłaty za usługi usuwania nieczystości ciekłych z nieruchomości na terenie Gminy Gubin.
27. Uchwała Nr XVIII/115/2020 z dnia 30 czerwca 2020 r. w sprawie zmian w budżecie gminy na 2020r.
28. Uchwała Nr XVIII/116/2020 z dnia 30 czerwca 2020 r. zmieniająca uchwałę w sprawie Wieloletniej Prognozy Finansowej Gminy Gubin na lata 2020-2023.
29. Uchwała Nr XVIII/117/2020 z dnia 30 czerwca 2020 r. w sprawie zaciągnięcia pożyczki przez Gminę Gubin w Banku Gospodarstwa Krajowego na wyprzedzające finansowanie kosztów kwalifikowalnych zadania „Budowa Przydomowych Biologicznych Oczyszczalni Ścieków na terenie Gminy Gubin – etap III”.
30. Uchwała Nr XVIII/118/2020 z dnia 30 czerwca 2020 r. w sprawie zaciągnięcia pożyczki przez Gminę Gubin w Banku Gospodarstwa Krajowego na realizację zadania „Budowa lokalnej oczyszczalni ścieków dla budynku wielolokalowego w miejscowości Jaromirowice, gmina Gubin”.
31. Uchwała Nr XVIII/119/2020 z dnia 30 czerwca 2020 r. w sprawie zaciągnięcia pożyczki przez Gminę Gubin w Banku Gospodarstwa Krajowego na wyprzedzające finansowanie kosztów kwalifikowalnych zadania „Budowa lokalnej oczyszczalni ścieków dla budynku wielolokalowego w miejscowości Kozów, gmina Gubin ”
32. Uchwała Nr XVIII/120/2020 z dnia 30 czerwca 2020 r. w sprawie pozostawienia bez rozpatrzenia petycji w sprawie ochrony zdrowia mieszkańców przed elektroskażeniem.
33. Uchwała Nr XVIII/121/2020 z dnia 30 czerwca 2020 r. w sprawie wyznaczenia przedstawiciela Gminy Gubin do reprezentowania Gminy Gubin w zgromadzeniu Międzygminnego Związku Gospodarowania Odpadami Komunalnymi "Odra-Nysa-Bóbr".
34. Uchwała Nr XIX/122/2020 z dnia 19 sierpnia 2020 r. w sprawie określenia średniej ceny jednostek paliwa w Gminie Gubin na rok szkolny 2020/2021.
35. Uchwała Nr XIX/123/2020 z dnia 19 sierpnia 2020 r. w sprawie wprowadzenia zmian w budżecie gminy na 2020r.
36. Uchwała Nr XIX/124/2020 z dnia 19 sierpnia 2020 r. w sprawie zatwierdzenia Programu naprawczego Samodzielnego Publicznego Zakładu Opieki Zdrowotnej w Stargardzie Gubińskim.
37. Uchwała Nr XX/125/2020 z dnia 23 września 2020 r. w sprawie zaliczenia drogi do kategorii dróg gminnych i ustalenia jej przebiegu.
38. Uchwała Nr XX/126/2020 z dnia 23 września 2020 r. w sprawie ustalenia regulaminu cmentarzy komunalnych na terenie Gminy Gubin.

39. Uchwała Nr XX/127/2020 z dnia 23 września 2020 r. w sprawie przekazania środków finansowych na Wojewódzki Fundusz Wsparcia Państwowej Straży Pożarnej woj. lubuskiego z przeznaczeniem na dofinansowanie zadania „Zakupu lekkiego samochodu rozpoznawczo ratowniczego z napędem 4x4 do przewozu sprzętu i środków do ograniczania skażeń chemiczno-ekologicznych” dla KP PSP w Krośnie Odrzańskim.
40. Uchwała Nr XX/128/2020 z dnia 23 września 2020 r. zmieniająca uchwałę w sprawie Wieloletniej Prognozy Finansowej Gminy Gubin na lata 2020-2023.
41. Uchwała Nr XX/129/2020 z dnia 23 września 2020 r. w sprawie wprowadzenia zmian w budżecie Gminy na 2020r.
42. Uchwała Nr XXI/130/2020 z dnia 29 października 2020 r. w sprawie wyrażenia zgody na zawarcie porozumienia w sprawie powierzenia Miastu Gubin zadania publicznego z zakresu pomocy społecznej.
43. Uchwała Nr XXI/131/2020 z dnia 29 października 2020 r. w sprawie przyjęcia Regulaminu korzystania z gminnego boiska sportowego w miejscowości Jaromirowice.
44. Uchwała Nr XXI/132/2020 z dnia 29 października 2020 r. w sprawie przyjęcia dopłaty do taryf dla zbiorowego zaopatrzenia w wodę i zbiorowego odprowadzenia ścieków w Gminie Gubin.
45. Uchwała Nr XXI/133/2020 z dnia 29 października 2020 r. w sprawie Wieloletniej Prognozy Finansowej Gminy Gubin na lata 2020 – 2023.
46. Uchwała Nr XXI/134/2020 z dnia 29 października 2020 r. w sprawie wprowadzenia zmian w budżecie gminy na 2020r.
47. Uchwała Nr XXI/135/2020 z dnia 29 października 2020 r. w sprawie udzielenia pomocy finansowej Powiatowi Krośnieńskiemu.
48. Uchwała Nr XXII/136/2020 z dnia 27 listopada 2020 r. w sprawie Gminnego Programu Profilaktyki i Rozwiązywania Problemów Alkoholowych na rok 2021.
49. Uchwała Nr XXII/137/2020 z dnia 27 listopada 2020 r. w sprawie Gminnego Programu Przeciwdziałania Narkomanii dla Gminy Gubin na lata 2021 – 2025.
50. Uchwała Nr XXII/138/2020 z dnia 27 listopada 2020 r. w sprawie udzielenia pomocy finansowej Powiatowi Krośnieńskiemu na zakup urządzenia zabezpieczającego pracę cyfrowego aparatu rentgenowskiego dla Zachodniego Centrum Medycznego SP. z o.o.
51. Uchwała Nr XXII/139/2020 z dnia 27 listopada 2020 r. w sprawie zaliczenia drogi do kategorii dróg gminnych i ustalenia jej przebiegu.

52. Uchwała Nr XXII/140/2020 z dnia 27 listopada 2020 r. w sprawie wyrażenia zgody na zawarcie porozumienia w sprawie powierzenia Gminie Gubin o statusie miejskim zadania publicznego w zakresie organizacji i prowadzenia gminnej biblioteki publicznej.
53. Uchwała Nr XXII/141/2020 z dnia 27 listopada 2020 r. w sprawie uchwalenia Rocznego programu współpracy Gminy Gubin z organizacjami pozarządowymi oraz podmiotami, o których mowa w art.3 ust.3 ustawy z dnia 24 kwietnia 2003r. o działalności pożytku publicznego i o wolontariacie na rok 2021.
54. Uchwała Nr XXII/142/2020 z dnia 27 listopada 2020 r. w sprawie ustanowienia pomnika przyrody.
55. Uchwała Nr XXII/143/2020 z dnia 27 listopada 2020 r. w sprawie Wieloletniej Prognozy Finansowej Gminy Gubin na lata 2020 – 2024.
56. Uchwała Nr XXII/144/2020 z dnia 27 listopada 2020 r. w sprawie zmiany uchwały budżetowej na rok 2020.
57. Uchwała Nr XXIII/145/2020 z dnia 29 grudnia 2020 r. w sprawie uchwalenia Wieloletniej Prognozy Finansowej Gminy Gubin na lata 2021–2024.
58. Uchwała Nr XXIII/146/2020 z dnia 29 grudnia 2020 r. w sprawie uchwalenia uchwały budżetowej na rok 2021.
59. Uchwała Nr XXIII/147/2020 z dnia 329 grudnia 2020 r. w sprawie wprowadzenia zmian w budżecie gminy na 2020r.
60. Uchwała Nr XXIII/148/2020 z dnia 29 grudnia 2020 r. w sprawie Wieloletniego Planu Rozwoju i Modernizacji Urzędzeń Wodociągowych i Urzędzeń Kanalizacyjnych będących w posiadaniu Przedsiębiorstwa Usług Miejskich Sp. z o.o. oraz na lata 2021-2024.



WÓJT
Zbigniew Barski